時事新報

中華民國三年三月二十七日（即舊曆三月初一日）星期五 第二千二百四十九號 共四張 售洋二分六厘

館設上海英租界望平街一百六十二號門牌 電報簡碼六六九〇 電話號碼一七八六

●中華民國三年三月二十七日（即甲寅年三月初一日）（星期五）第二千二百四十九號●

（中國郵政局特准掛號認爲新聞紙類）

（明治四十二年三月二十八日第三種郵便物認可）

如由民局寄者其費多由定報者自付 ……年十六元

上海怡春堂紙號 經理中國第一棉料紙廠同和老汪六吉玉版宣紙 各種牌號均歸一家經售並無分設 本號在上海河南路一百六十八九號門牌 總批發處謹白

錢國鈞先生鑒 昨日舍弟年幼無知言語一切冒犯致累先生到捕房受屈現除重責舍弟外特此登報謝罪 黃明卿謹啓

好時洋行告白 本行今有芝埋拿克船今已抵申准于初二日禮拜六開往香港爪哇等埠各貨號如欲裝貨搭客者請至本行面議可也此佈

司法部直轄 中華高等監獄學校招二年級插班生 有志仕途者速至 上海滬甯車站西北浙江路華興路二號報名欲閱詳章函索即寄

商民購貼印花稅票者注意 浙江 安徽 山東 江西 江蘇合登廣告載第一張巨頁

仁濟和保險公司發息廣告 本公司照章於陰歷三月初一日起憑摺給發股息分送帳略每股計發官利六厘餘利三厘共合九厘正請特摺向本公司來收可也所有年總結帳分存上海香港廣東天津漢口福州等處以便各股東就近查覽此佈

中華雜誌出版預告 本雜誌係進步黨聘專員擔任撰述內分論評記載四門創去浮辭樸實說理材料豐美議論中正誠政治改進之前驅實社會人心之先覺月出二期每期一冊冊約百頁茲定於四月十五日爲第一期出版特此預告想海內政學諸君當無不樂手置一編先覩爲快也 本雜誌編輯部及發行所同設於北京進步黨本部內 中華雜誌社謹白

上海法政專門學校廣告 本校改組法政專門學校業已呈請江蘇省行政長官轉報教育部立案現奉有回批允准以學期已促特先行開課望請假諸學員從速來滬銷假上課切弗自誤學業 ●上海斜橋路十六號本校啟

●歌場新月第二期出版 本雜誌自第一期出版以來風行海內現已早經售罄再版茲第二期亦已出書其中插畫之精美論說之正當劇談之平允筆記小說之莊諧較第一期尤爲特色至印刷精良裝訂優美尤其餘事誠茶餘酒後絕妙之消遣品也 每冊大洋三角 蒙批從廉 寄售處上海各大書莊 代理發行所上海愛文義路五十五號民友社印刷所 歌場新月社謹白

上海律師公會開會通告 本月二十五日因到會會員不足法定人數未能開會茲再定於本月二十六號開定期總會此次關於補選及提議事件甚多屆時務祈惠臨本會集議如本人有事故者可派代表到會以免人數不足再本會會則已於本年二月間經司法部認可准予立案所有入會費及經常費二月以前未繳者仍照舊章五元計算二月以後改照新章收務於本月二十五日以前繳來如過期不繳當遵照本會會則第五條辦理合并附 開除發通知外遵照會則第十三條登報通告 上海律師公會會長陳則民啓

教育雜誌第五卷十二號出版 要目列下 今後教育界之希望 現今教授之缺點 事學校儲蓄銀行論 凱善西台奈之教育說 豫省取締學校 授業細目編製法 高年級之複式教授 巴拿馬運河 技能科教授法 農業教育之近況 俄羅斯教育之概況 德國教育學之研究 教育小說苦兒流浪記 其餘細目不及備載 每冊一角 外埠加郵費每冊分半 商務印書館發行

應試錦囊 臨文秘寶 學生考客皆大歡迎

最新作文材料精華錄

初編五種 ◎分類名句精華錄 ◎分類比喩精華錄 ◎中外名人法語精華錄 ◎論說冒頭精華錄 ◎分類故事精華錄

二編五種 ◎文選錦句精華錄 ◎子書雋句精華錄 ◎新舊名詞觸機精華錄 ◎分類駢句精華錄 ◎羣經類語精華錄

作文最忌空疏空疏之病在於材料之缺乏近見各校諸生作文往往一有題到手握管沉吟每苦意無詞輒難下筆及乎強成篇[illegible] 每編二角 [illegible] 初二編[illegible]元

上海四馬路東新書局出版 上海四馬路神州書局總發行

各書局 松江明新醒醒 無錫日升山房 [illegible]

輪船招商總局發息換股廣告

招商局民國二年即舊歷癸丑正月起至十二月底第四十屆結帳業已告竣曾經董事會公議每股發現銀七兩五錢另發漢冶萍頭等優先股票銀幣十元定於舊歷三月初一日起憑摺照支並經董事會議決照各股東函請改換新股票將本局全盤產業公估實值分填航業產業兩種股票以發息之日即爲換股之起期均於舊歷正月二十一日特開股東大會議決在案茲請各股東於本屆取息時務將舊股票每一股換給航業股票一股產業股票一股[illegible]凡執舊股票者應換給收據從換給收據之日起俟三十日後憑收據換取新式之航業產業兩種股票息摺多者照此遞加再各股東欲將舊執股票更換戶名以及或分或併均請開明清單以便照辦諸惟台鑒

津浦鐵路管理局蚌埠臨淮兩站碼頭裝卸規則廣告 本路各站搬運事項前奉交通部令收歸自辦 [illegible] 茲將蚌埠臨淮兩站碼頭裝卸規則[illegible]

中華民國新法令第六十三冊出版 商務印書館發行

法令大全 重訂體例改換格式 搜輯完備 分類精當頁數增加至三倍有餘 每冊二角 一元二角 [illegible]

辦學堂諸君鑒 共和論說 初階二冊二角 升階三冊三角 進階四冊三角 紀念版書

筆意清新文法完備由淺而深層次井然 [illegible]

華英合璧方字 每盒千字價洋一元五角 中西兼備圖畫精良兒童得此既知中文又識英文誠共和國民教授子弟必不可少之具也

七角 又神州女子新史 一元五角 上海四馬路東神州圖書局啟

集報 期三 [illegible] 精小說 秀 記 [illegible] 行

中華書局新制教科書 秋季始業第三學期用

初等用第一三六九十二冊 高等用第三六九冊

教育部審定

書名	冊數	價
初等小學新制修身	十二冊	每冊折售三分
新制國文	十二冊	每冊折售五分
新制算術	十二冊	每冊折售五分
毛筆畫帖	三冊	一二冊第三冊折售一角 角半
新制手工	四冊	每冊折售二角
新制體操	一冊	每冊折售角半
高等小學新制修身	九冊	每冊折售三分
新制國文	九冊	每冊折售五分
新制算術	九冊	每冊折售四分
新制歷史	九冊	每冊折售四分
新制地理	九冊	每冊折售四分
新制理科	九冊	每冊折售四分
新制商業	六冊	每冊折售七分
新制農業	六冊	每冊折售七分
新制英文	三冊	一二冊第三冊折售二角 三角

教育部部令 各學校當一律秋季始業課程科目當確遵新章現屆陽曆四月正當第三學期開始初等應用第三第六第九第十二等冊高等應用第三第六第九等冊諸君遵照新章辦學者固須用新制教科書即未照新章辦理者亦當改用新制教科書以符部章茲將各書特點列左

特點說明
- 各書遵教育部新章編輯
- 闡揚孔道保存固有國粹
- 教材分量均按程度遞進
- 分冊分課辦法奉部核准
- 課數悉遵四十星期分配
- 每學期訂一冊極便使用
- 教授書極詳備足供參考
- 各書已呈奉教育部審定

（甲十二）

有志經世者之注意

民國經世文編

自前年桐鄉麥氏有經世文編之輯後毘陵盛氏且順德麥氏均有編刊民國成立人材蔚出兩年以來海內名著美不勝收本局本諸家之例爰集海內名家之鴻著關於目前救國之大計及將來富強之基礎無不收羅具備內分●政治●法律●內政●外交●財政●軍政●教育●實業●交通●宗教●道德●十門都三百餘萬言有志經世之術者盍手此一編以為先導乎全書分訂四十冊定價八元預定僅收四元陰歷四月底出版另刊樣本一冊函索即寄

經理處上海法界二洋涇橋八和里五洲書局 寄售處上海棋盤街●文瑞樓書局●會文堂書局●國華書局●掃葉山房●中華圖書館●廣益書局●科學書局●新學會社●各省大書坊 北京直隸書局

本書所採著者之姓氏

王寵惠 王侃叔 伍廷芳 吳貫因 吳鼎昌 周宏業 林紓 林長民 孟森 范源濂 胡棟朝 康有為 梁啓超 梁啓勳 張謇 張東蓀 等數百餘家
章炳麟 葉景葵 湯[illegible]水 景學鈐 黃遠庸 黃遵楷 黃炎培 賈士毅 楊度 熊希齡 蔡元培 黎元洪 藍公武 譚延闓 嚴修 籍忠寅 家

單行本出版

清宮二年記

定價五角

德菱女士原著 貽先 冷汰仝譯

上海棋盤街商務印書館發行

此書為前清駐法公使裕庚君之女子德菱女士所撰記清室宮闈事甚詳即日常瑣屑之事亦一一記載靡遺蓋女士入宮侍慈禧太后二年極為慈禧所寵愛故凡慈禧性情之乖僻政見之卑陋以及私蓄之美富游嬉之荒縱書之歷歷如繪原書本為英文茲經貽先冷汰二君用京語譯出尤饒趣味本館前曾載入東方雜誌極為各界歡迎茲復重印單行本藉以公諸同好尚祈愛讀諸君速購為幸

新開 上海美麗照相

本館開設四馬路東首十六號准舊歷三月初二日開張今將本館八大特色開列於下(一)技術優異 本館主任在外研究照相術多年發明新式艷麗照片十餘種曾在海外內地營業頗蒙中外人士贊許茲因滬地繁盛特於四馬路開設美麗照相館凡欲得新式鮮明照片者請來一試(二)器械精良 照相器械日新月異本館鏡頭像箱紙片等均購最近新出之品靈便無比為上海所僅有(三)撮影迅速 工欲善事必先利器本館購用最良之快鏡拍照異常迅速能令坐者無久苦候之感(四)照片新奇 本館照片共數十種其中重要名目如天然彩色片 天然彩色片 特等白金片 普通白金片 黑片 艷黃片 鮮紅片 艷褐片等不惟中國人士所未見未聞亦西國人士所罕見罕聞各種照片均備樣本一任貴客選擇依樣照(五)定期取照 本館各種照片均限期取照即一小時一日期三日期六日期決不延遲(六)配景特別 本館配景奇特曾經專門研究種種布置出人意表(七)縱覽隨意 本館各種照片陳列廳內以備貴客縱覽(八)特價照像 本館開業伊始為推廣業務起見訂定特別半價十五天(但天然彩色片及放大因成本過鉅照價七折)以酬貴客惠顧之盛意照否隨意一律歡迎 美 定

要識字文作者速購

商務印書館出版之小學文法初階

我國作文之難以初等文法諸書缺少善本之故本館新出小學文法初階示以最醒豁之法則最敏捷之塗徑洵欲通國文者不可少之書 ●每部定價二角

特點說明

▲字之辨別句之成立皆經指示釋例便於隅反
▲虛字用法以最簡單之詞句舉例以說明之教者極便講解學者尤易領會
▲後編於文章之構造尤加注意如主語說明語補足語客語及各種聯字造句各法逐節引伸一目了然
▲書中各題淺顯明豁便於模仿凡能識字不能作文者得此篇而玩索之皆能下筆成文
▲各章詞義於解釋文法之外兼可開瀹幼稚之智識尊重國民之道德而又饒有興趣足以引起學者之精神

南京痘苗製造所廣告

本所聘請專門技士製造新鮮純粹之牛痘苗以保育嬰孩收回利權為宗旨定價格外從廉以期普及每枝可種五人收回製費一角地方公共事業則收半價醫師藥商照價九折 發行所 南京西華門江蘇省立第一醫院內

新發行

出版界

月出一張 ◎◎◎ 取價一分 ◎◎◎

諸君子欲索閱者本埠請向棋盤街本館總發行所索取外埠有分館地方可向各分館索取

此外各地請付郵票一分致函上海寶山路本館總編譯所交通部即當將報寄奉

商務印書館

近年出版業之發達日增月盛本館特仿日報式樣輯編出版界按月發行內容共分言論 法令 出版要聞 圖書批評 教育界大事記 編輯餘瀋 譯叢 讀書筆記 雜纂 小說 通訊十一門冀以發揮出版業之精神藉助讀書界之進步

橫濱正金銀行告白

謹啓者本行資本金洋四千八百萬元公積金洋一千八百九十萬元本行設總行在東京橫濱分行設在英京倫敦法國里昂美國紐約舊金山爪哇印度孟買大阪神戶長崎以及中國上海漢口北京天津大連旅順牛莊遼陽奉天鐵嶺長春哈爾賓安東香港等名都大邑均有交通商辦匯兌一切交易無不周備應接素蒙中國商界稱道如存欠逐日往來息二厘定期如一年期或六個月期或三個月其期官息均隨時面為議定其餘匯票匯現等款格外克己酌減賜顧請至本行面議可也

補身第一品

先天不足已前定矣所賴以維持於不敝者惟在後天之補助耳僕衛生室以後外養生計寢食愛惜雖來過於戕伐然疲精勞神不免銷任事繁往往傷於卒業近更精竭傷生機日耗念後嗣之艱懸自……[illegible]

徵文事件

陳珠泉文書後 (蔚星)

上海通商史今日見陳君珠泉訂正之二事竊以為此非必需訂正之處也何杜清之有罪國史具存公論早定袁氏係外人其言滬事以滬上所關係者為限何在滬竹商外人助則後曾得罪而死在袁氏眼光所見如此而止今譯此書乃取其與吾國紀載接筍非據以為信史而屏除本國舊籍也此不須訂正者一也

又所謂據法書訂正英書其所謂法書乃華人在法領署辦書記之張志瀛所撰其書名法領政綱表並非法人所著此君就館領署與歷任法領相處每一領事皆有數語褒揚自是處館人口吻所敘事實簡略已甚既非法書亦止可證合歷史上有無牽涉不足據此書所略即為事實所無也今奉贈一冊備檢此不足訂正者二也

闢後譯文自譯文國史自國史非有顯然牴牾之處不必據外間來稿輕亂耳目周星識

代論

導淮視察報告書(續)

第二章

第六節　大運河西部清江浦以南之沼澤及淮河之第三流出口

在清江浦以南大運河西部有洪澤湖洪澤湖之流出僅有發於蔣壩東南之五運河如第一章所述是已此五運河南注揚子江西注於寶應高郵等湖在此方面當既一大流出口使各湖水皆能流出此流出口使達於揚子江其深當使能充分排出淮河洪澤寶應高郵等湖之水如此則現時若干英畝荒廢之地頓成沃壤高郵其他沼澤在其南方高與大運河等故此處開掘運河亦有影響此地無大河若開適當之流出口則可造灌溉用之小溝瀆沿水費當不甚大現時因草木暢茂阻害水流象有多處堤坊破壞水勢稍大即成氾濫因之耕作不能行雜草繁生之沼澤地年年增加一地方降雨之際不能排洩多為溜水至再降雨之時水尚不能退甚年年增溜水之面積故此地運河皆當悉行浚濬堤防亦須修築且此項工事完竣之後當常駐土木技師以附近市町村之費用維持運河之狀態淮河之流出口當在淮河下游地方五河衛河之東或利用龍河之水道總之無論何水。不可使流出於睢寧以東。當令入南方淮河及洪澤湖為宜。

第七節　大運河西部洪澤湖以北之沼湖

大運河以西遠至山東省境以南洪澤湖以北之沼澤當令自適當河道流出於洪澤湖此地運河以非供航行之便故無須為大工事但開掘此地運河必低於地面且當使其河形為直線又雨後必須常常排除沙泥

自宿州南向有一小河普通民船終年可以航行其發源地在宿州極北而稍偏西此河在五河附近。入於洪澤湖者。大可利用為流出水道。現此河在洪澤湖附近西向曲折而行六七英里入淮河會流於洪澤湖又五河東約十英里之處有小運河洪水時有多量之水注入淮河惟此小運河須大加開鑿可令五河之北東西三方數千英畝之地為完全之耕地目下情形一年中常有七個月沉浸於水中也

第三章　結論

以上河湖治水事業第一沭河及沂河第二淮河第三洪澤湖第四自山東境至揚子江岸大運河以西之沼澤

一　洪澤湖

洪澤湖第一流出口。當使沿清河東向。自黃河舊道而注於海。但其河口。非實地調查海潮及地質。不能斷定。第二流出口。自蔣壩出而東向。再南向。經寶應高郵等湖。而注於揚子江。

從黃河舊道入海之流出口為新規之事業其自蔣壩出者當穿鑿連絡運河及湖水之小河道而目下之急務應為此等準備行為使淮河及洪澤湖北部之洪水早日流出此洪水西自淮河西北自臨封地方及黃河附近經沙河渦河而入於淮河及洪澤湖洪水之原因係河南山地及淮河北部同時大雨此種屢發見之例也若欲減免此患則鑿一河道使流出西部北部之水自拓城之東走渦陽以北而達於洪澤湖及淮水下流此運河實橫貫該各地之所謂各水道凡自北部入洪澤湖之水不可不使其有自此流出之力此運河之效果如下假如西部北部同時水漲北部洪水之大部分當流入此河而東行不至如從前流入淮河因之自西部來之洪水勢當和緩　又建設此運河時。其河身要隘之處。必須設閘。因之水自北部來者。可以隨時啟閉。開鑿如此之宣淺洪水之運河。實為治水事業最後之手段。至少亦須數年就其一帶水道詳細研究否則不能決定且建設此河時其南岸當設水門以供灌溉之用

小說

家庭小說　珠圓玉潤 (八十七) (劍影)

原來石韞夫人這時定了一定心便喚他女兒要告訴他一番言語美玉聽得母親在彼呼喚便和明珠分手說我們大家今天說了以後再別忘了這個約明珠道自然一言為定那時美玉別了明珠到他母親處來心中一路思想倘然我做了這裏的承繼人登時立刻便成了國中屈指可數的貴族便做了一個大富豪家人人欽羨這一個重大的責任自然壓到我肩頭上來了我雖是個女子那支配領地的事自然是我的責任我本來一無憑藉的人如今忽然有偌大的家產人家一定要詫異的美玉想到這裏呆了一呆猛可裏卻想起明雄的事來了想明雄知道了不知是喜歡不喜歡他一向主張那平民主義獨立主義的人現在我平白地做了個貴族做了個大富豪得着這天然的權利天然的幸運不知他對於我的感情如何他一要躊躇那腳下就慢吞吞的行來他母親又呼道美玉美玉你怎麼這個樣子這是一件大可喜的事咧你且到我屋子裏來我還有話和你說咧美玉道母親有什麼話講石韞夫人道你且隨我來這時石韞夫人興致非常連腳下都有了力到了房裏便道美玉你把那房門關了怕有什麼人來美玉只得聽他把房門關了石韞夫人道剛纔我聽得子爵講了這話我心中非常騷亂在人前卻不能不裝出鎮定的樣子美玉啊我們這件事十有八九可望咧

徵集會通告

本校課表現特改訂取材適用甚便學者會期本月三十號止凡於會期內來學得享特別優待 上海虹口海甯路三德里口A二十一號 勝家縫紉女學校啟

[illegible]覺暢快以爲真正靈藥竟有如是之神者而屢服[illegible]貽誤良多使人偶一失愼卽至於不可救藥夫器物用損尙須整理後天之功過於先天吾於此丸[illegible]信[illegible]每日三服藥[illegible]除去冬以來容顏豐潤精神充裕不但夙疾全除更喜新添一丁[illegible]君後并囑之曰此藥冬夏可服[illegible]時[illegible]而使作苦之身一得[illegible]以[illegible]後患神農[illegible]神勿忘并述其功以銘心感●松江西門外天主街楊兆璋拜述●附價每丸大瓶四元小二元酒同價料加倍上海彭壽堂錄函購加費一成郵票不收

專電

●官中得報．白匪竄入陝省．已陷商縣．離省垣祇三百里．陝督已出駐藍田督勦．前隊已至商縣迎敵．

●又林虎確爲白匪聘至軍中．由何海鳴介紹．何借坐某國魚雷艇．往長江一帶看視情勢．

●政府停辦各地方初級審檢廳及各省審檢所計畫已交政治會議．

●財政部定江蘇全省司法經費．年十二萬．浙十五萬．現由楊蔡兩廳長在部力爭．但所加恐亦無幾．

●周自齊將會計司．從國庫股劃出．獨立爲管理國庫股．將恢復前庫藏司之舊．態之計畫．已漸從根本破壞．

●近日軍警搜捕各旅館甚忙．聞被捕之段世垣林英鐘徐鏡心．已槍斃．但官中尚未發表．

●中日興業公司與漢冶萍事無關．原訂條件頗多改正．惟日人尚堅持本店設東京．

●河南西部．盜賊紛起．至有數村數鎮．同時焚掠．匪不必盡屬白狼．亦不必與白狼通聲氣．然無不慘殺．官中秘不發表．此消息多得自私電．

●商法暫行法．力主寬容．務使與習慣相合．議者謂似此遷就．恐商業難有進步．

以上北京專電

●王憲章已於念五日槍斃．

●日昨此間破獲秘密機關數處．捕獲亂黨十餘名．並起有逆據．均即解送憲兵營訊辦．

●近日各縣電稱收入驗契費．合計八十餘萬．預算至三月終．可滿一百萬．中央所冀五百萬元之數．斷難及額．

●韓省長電飭揚鎭暨淮徐海各縣知事．遇有游民．一律截留．勿任南下．

●江北觀察使陳光憲．函請省長將清江警察費．少予核減．以資辦公．

●交通部特派洋工程師富爾德出京．赴江西查勘路線．不日即由贛赴甯．

●省長國稅廳長會電六十縣知事．速將驗契費掃數解省．現已紛紛報解．

●隸於都督之淮揚新勝水師．隸於省長之淮海水巡．隸於江北護軍使之湖河水巡．現經淮揚觀察使陳光憲呈請．仿長江內河水上警察改編．

●三井洋行所購官鐵．已啟運多日．忽汽船忽火車．或以墩計數．或以担計數．令人莫測．

●游緝隊獲巨匪蔣斯雲．寄押鹽城縣署．突逃逸．縣知事莊炎．已撤任查辦．

●南京將校研究所．呈奉都督更名補助教育團．

●省長令下關商埠幫辦．准劃惠民橋東河灘官地．爲岸商乙和祥建築卸鹽碼頭．

●陳以咸再呈省公署．請派視學員．考試私塾學生畢業．省長斥以謬妄．

●睢寧縣境栽種罌粟甚多．昨（念五）由該縣知事拏獲烟犯陳彥貽一名．當電請都督．迅示辦理．

●寗垣各工場現正籌備出品．預備賽會．

●教育司長江謙親赴揚鎭一帶．視察學務．該司職務．暫由科長盧殿虎代理．

以上南京專電

●陸鳳石回蘇掃墓事竣．准今日（廿七）中車．偕其公子來滬．寓定惠中旅館．即日束裝北行．

蘇州專電

●呂師長又有北上消息．

●部令凡訴訟案件．在未判決以前．嚴禁招貼及登報廣告各事．

●民政長因商民團時有冒穿軍服情事．特飭司．另定服制．已通飭概用藍色衣灰帽．

●陳䞍使近將舊任場長．更調多人．新委二十餘缺．

以上杭州專電

●陸軍講武堂．聞將停辦．

●杭報載王金發．秘至臨浦．現經陳團長查係該處飯店主姓黃名勤福之誤．已呈覆都督．

紹興專電

命令

任命何岡德爲江西內務司長此令

據廣東都督龍濟光電呈亂黨乘黃岡兵變之後卽在高州惠州陽江等處分途謀亂幸經該督偵悉飭各路將領分投剿辦密派軍隊扼要防守該黨因勦辦高惠陽江之軍均獲勝仗匪不敢動專以重金勾誘弁兵煽亂連日破獲逆黨搜出僞大元帥孫文委任狀蓋有大元帥僞印及佈告賞格蓋有糾正軍團僞印並餘黨朱執信洪兆麟陸常等暨陸偵使各以巨貲運動軍隊被各該軍官擒獲送案訊認燬炸彈多件逆犯劉海山鄧憲明陳理華伍銀霍冠南王有亮羅良臣等聽從亂前情不諱已將各犯正法等語廣東自陳炯明謀叛該黨徒竄取庫款席捲遠逃以致市面空虛人民困苦該逆黨天良喪盡卽以盜之於粵者還害粵民賴龍濟光調度有方部下各軍官深明大義殄除醜類屢破機關龍濟光戡亂迅速深堪嘉獎所有擒獲逆犯之各軍官著龍濟光查明從優呈請給獎逸犯朱執信等一律嚴拏以伸國法此令

穆特賀阿授爲陸軍少將此令

署財政總長周自齊呈稱湘岸榷運局局長王銘忠現擬調京另候委用請免去本官等語王銘忠准免本官此令

署財政總長周自齊呈請任命劉嘉蔭爲湘岸榷運局局長應照准此令

署財政總長周自齊呈請任命王愷憲爲廣西榷運局局長應照准此令

二十四日大總統命令 據黑龍江護軍使朱慶瀾呈稱前清四川總督趙爾豐歷官山西河南擢至川滇邊務大臣皆能克舉其職及任川督以後値武昌首義滇黔響應該故督將政權交歸士紳自治商定條件於辛亥十月初六日退職初七懸掛國旗公明退讓贊成民國人無異議乃無端因亂被戕請予昭雪並據該省公民楊雋等呈同前情查該故督於改革之際洞明大局退職安民贊成共和之心昭然若揭有功民國確有實徵猝被慘禍殊堪矜憫着國務院從優議卹并着內務部查取事實宣付史館以彰勞藎此令

廣西民政長張鳴岐呈稱財政司長周平珊呈請辭職周平珊准免本官此令

任命蔣繼伊署廣西財政司長此令

二十五日大總統命令 任命王式通調充政治會議秘書長顧鼇調充約法會議秘書長此令

任命戚揚署江西民政長此令

特約路透電

●二十六日北京電．憲兵司令張君今日下午邀駐京各使署武隨員．及各軍官．參觀憲兵操法．與操者共兵三隊步伐整齊軍容極壯．並操演舊式戰陣．

●英文北京日報．已聘自美洲回國之陳兩人（譯音）爲主筆．以代唐君．

●梁啟超建議邀集各省官銀行總理來京．會議收回紙幣辦法已由政府贊許．

●前門火車站．昨夜查獲一箱內藏手槍十六枝．

●安定門外槍斃擄械搶劫之盜犯兩名尚有三名定明日行刑．

●政治會議．如無意外之事則擬於三月二十八日開末次會議．

●陝西民政長電稱警察急需槍械子彈．請准在漢口購辦．

●王祖同調爲政治會議秘書長．顧鼇調爲約法會議秘書長．

●路透電社探悉上星期有前革命黨數人．潛至廣州．招募黨員．再圖大舉．據稱不日即將實行．又謂此行大爲得手．此次都督民政長陸軍司令贊助者頗多．今都督等各大員特表面贊助袁總統耳．或問必如何始能免此舉．答曰袁世凱必取消未經國會通過之法律．恢復參議院眾議院省議會縣議會等之代表團體．停借召集和平會議．邀伍廷芳唐紹儀康有爲梁啟超孫逸仙黃興或以梁士詒爲議員．並准該團體邀入仲員公同籌議聯合民國各黨之辦法．俾民國得免淪於滅亡．國民得免墜於溝壑．發言諸人似爲一新黨之代表．而於近今亂時所未成立者．至黨內如何組織．及贊助者之爲誰．若輩不肯詳述．惟謂頗有勢力云．

●二十五日廣州電．以資本三千萬元設一官銀行．一舉之希望．殊爲不佳．迄今僅籌得二十一萬元．現議於商界之內強逼民人按照房捐之數認購股份．借用外債之議已作罷論．紙幣仍在跌價．

譯電

●二十六日東京電．國會已延會至十二月．伏見宮親王山縣公松方侯大島公均由日皇召見．會商首相山本伯繼任之員．

●二十六日成都電．有匪數百名近乘夜襲擊墊江縣．知事適不在城．卽爲攻開北門南門然卒爲民團擊退．保全該城．匪欲回攻而縣知事已至．其計遂敗．

三月二十六日北京電．據北京日報載稱現國務院不日卽將撤消．以貳政治會議當改爲一種樞密院．卽設於總統府．

前清慶親王抵京．將勾留一星期．在京慶壽．或將晉謁袁總統．昨日國務總理孫寶琦曾造訪．

袁總統禁止教育部於五年內建築各項公署．

總統命令謂廣東之高州惠州陽江等處秩序已復．孫文所遣煽動軍隊之密使．亦已被獲槍斃云云．

清華學校．今年將遣學生一百名赴美留學．

三月二十五日柏林電．當帝國議會宣讀膠州預算案時．又復承認青島經營之進步．海軍大臣力言該殖民地中關係之重要．然同時又承認中國應有之利益．

以上譯德文報電

熱河都統姜桂題．曾電中央請裁撤各省初級及高等審判廳．現袁已提交約法會議討論．

約法會議議員許世英．呈請辭職．議長未允其請．

以上譯北京日報

公電

●嚴防僞造信函電 各省都督民政長護軍使鎭守使均鑒浙江朱都督電稱據探報近來亂黨常僞造京外各重要人員往來信函其措詞不一意在離間挑撥以釀亂機且在各處造布各要人通電謠言等情除飭屬查拏嚴禁外敬祈密飭京外各重要文武官署注意防察以杜陰謀等語卽通電各省知照爲要等因特達國務院敬叩

時評一

白匪與財政（一子）

白匪不滅．軍隊必不能裁．非直不能裁也．其軍事費且當大增．此一患也．而白匪擾亂之區．日廣．身命既相財產盡失．則人民已無擔負租稅之能力．又一患也．豫鄂陝之間．交通既絕．行旅裹足．則貨物之稅．必驟見短絀．又一患也．擾攘數年．卽白匪果滅．財政上已無自立之道．而況未必能弭平乎．中央國庫．如洗各省無以應求之外債．資本家在若有意若無意之間．富局者果至無可如何之境．雖加以如何不利益之條件．其勢亦不能不俯就．於是財有盡而匪無盡．相將以至於亡國而止．今日蓋其發軔之始也．

中華民國三年三月二十七日（即甲寅年三月初一日）（星期五）第二千二百四十九號

永康商業保安總公司啓事

本公司爲維持法律保障人權起見滬上火險水險人險皆有公司承保而獨人民之交涉尙無人設法承保以致一有瓜葛延請律師非特耗費鉅金而且遷延時日本公司有鑒于斯茲特集鉅資創辦商業保安總公司于滬上業已開辦延聘中外著名律師專辦華洋訴訟案件凡投保諸君遇有意外中西交涉事件本公司無不擔理維持代爲伸訴不另取資投保諸君欲知詳細章程請至敝公司取閱可也本總公司設上海江西路三十三號德律風一九七一

中國雙妹老牌化妝用品

雙妹老牌花露水

花露水之製創自歐西流消中國寰用之者既衆則外溢之利益深處茲盛言商戰競保利權之秋豈可不思挽回之策然製之未諳其法則徒諳效驗適本主人於化學一道心得有素將生平所學稍盡義務乃廣搜奇花大集異卉製成斯露使用之者如入蘭室如遊香國且爐以中華民族表以雙妹牌爲號同胞其歡迎乎請認斯牌庶免魚珠混玉也招各埠代理人如合意者請到面議并給額外利權

註冊商標

大號每瓶四角　二號每瓶二角半　三號每瓶一角半　四號每瓶一角

冒效必究

雙妹老牌牙粉

本行之玫瑰牙粉加波力牙粉精腸牙粉均有開齒除積殺牙蟲去口臭之功久已膾炙人口遠邇馳名近復精加研究新出一種圓罐莊超等棠馨牙粉功用則與上相同裝磧則稱致價能常用以擦牙者其書保無枯槁脫落之虞確收潔白香堅之效能令呼吸皆馨且於衛生有益永不沾染牙痛之患誠用之便悉余言之不謬也

每罐價銀二角五分　擦牙香條每枝三角半　擦牙電每盒三角半　瓶莊牙羔每盒四角　擦牙香水每瓶二角半　鐵筒牙粉每盒二角半

每罐二角半

雙妹老牌雪花膏

此膏香滑而不膩潤澤而不燥專治男女肌膚晴晦面皮粗魯於炎暑盛夏之時用之可保顏色免致爲烈曝所侵富皮熱汗發之際塗之能使肌肉生涼遍體愉快或於秋冬時手足爆拆或男子剃鬚後面皮皺拆一用此膏自然寬滑如恆或婦女修面發癢起疹粉癖蟲咬痲疹疵斑等患搽之無不奏效如神凡洗面後常以此膏敷面能使容顏嬌嫩轉媸爲妍則不啻美男則比潘安女則如西子因此減色數膏後傳粉然與傳粉無異且極與皮肉相宜常用之可以無須別等之塗面宮粉與水粉也惟婦女塗面之粉多屬鉛質故日鉛華須知鉛性最斂若久搽之能令皮膚毫竅收斂滯排泄之氣傳好粘粉香色多萎黃但本行之雪花膏全無雜質脂類不黏不膩無漬無痕誠修容清潔之妙品也

大瓶價銀三角半　小瓶價銀二角

各洋廣貨號均有發售 ○ 批發格外克已

電話南京路四零六九號

總發行所上海南京路北四川路廣生行有限公司

蕙芳茶棧

四馬路

隨茶票附送大富貴五彩月份牌

本號月份牌以酹雅誼現已印就出版凡購茶票一本者隨票敬贈一張尚祈源源惠臨是盼

本棧承各界諸君歡迎光顧無任感謝　主人謹啓

鍾鍾山編 植物學教科書 出版

植物之書世不乏善本然中學師範其教授任用以系統的知識故材料不在新奇而以常理見爲貴理論不在高遠而以能解爲限此則本書所可自信者也編輯者鍾鍾山先生心學歷有年所自閒有此作以來多有投函敦促者其爲各校引重於此可知書出不多購請從速定價大洋七角總發行上海四馬路老巡捕房東首科學會隔壁永康里藜光社

百美圖 出版

百美圖之作昔人有爲之者然皆采取古時宮閨美女任意摹寫形似所取義至今吳友如先生始有新百美圖所繪皆時世粧頗爲畫界放一異彩限於中國一隅祗堪供人展玩不足廣人見聞盡美猶未盡善吳子病第工繪事素以東亞畫法名于時著有世界百美圖博采各國女俗始於辛亥成稿於癸丑之冬陸離光怪洋洋大觀經海上灑石生孫玉聲先生每圖題一詠足令讀者愛不忍釋誠五洲女俗之參考近時之傑作也定價大洋一角

經售處上海四馬路老巡捕房東首永康里八號藜光社　均有各大書坊發售

南洋勸業會頭等嘉獎 驥製半夏

外埠來信須寫明甯波路口第一百十五號●本廬分發●南京花牌樓●杭州陳列所●天津北門獅子胡同忠成號內

編裝訂成册並將信函之郵局圖記民局木章一律裝入錦之案頭俾採藥者作指南之車而仿造者無從施其伎倆 [illegible]

前淸農工商部獎照

上海盆湯弄絲業會館後五開間門面驥香廬顧雲氏總發行所啓

浙江 山東 江西 江蘇 安徽 國稅廳籌備處公署諄勸商民依法貼用印花稅票以享保護權利廣告

查印花稅法早經頒布凡在開通邑埠已能逐漸遵行而風氣閉塞之區至今仍懷觀望推原其故蓋尙未知此項稅法所取給於商民者極微而所以表示契約之信用者爲甚大也茲再摘錄稅法緊要條文加以說明並貼用者應須注意各節開列於後廣爲布告商民人等務宜加意注重凡有應貼印花稅票之件要在收受契約人隨時依法貼用勿任圖省些微之稅致所立契約等於無效非但遇有事故涉訟法庭官不爲理卽出立契約人亦可以未貼印花之故從而反悔圖賴使收受契約人受莫大之損失然能照章貼用印花則此項契約自可絕對有效本處長爲保護商民權利起見不憚諄諄勸導我商民其敬聽焉

[illegible]

洗君因何患風濕 彼如何得醫治

諸君如欲永除疾病須先祛其致疾之根原卽如風濕一症乃因血中蘊有毒酸之故惟使血潔淨稠紅方能將其身內之風濕驅除淨盡也 韋廉士大醫生紅色補丸醫治患風濕者已有數千萬人矣是丸爲補血淸血之聖藥不惟能使血潔淨有力且能造稠紅之新血故於治病時能補益病者之氣力也 廣東韶州府鹽商洗君益盦云〇六個月前余因偶受風寒以致臂背及腿皆患風濕慘痛醫藥罔效偶閱新聞紙見載有韋廉士大醫生紅色補丸治疾之奇功卽購數瓶服之果覺大有轉機風濕之痛減少胃口增進因此連服韋廉士大醫生紅色補丸至數瓶之後身體頓覺復原余之風濕爲他藥所莫能治者竟獨賴是丸而得十分全愈也

韋廉士大醫生紅色補丸天下馳名爲醫治一切凡由血毒腦衰所致各疾之聖藥也卽如 風濕骨痛　腎尻酸痛　腰背疼痛　胸膈疼痛　筋系刺痛　胃不消化　腸萎不舉　血薄氣衰　以及婦科諸症服之莫不立奏奇功　中國各處商店凡經售西藥者均有出售或直向上海四川路八十四號韋廉士醫生總藥局函購每一瓶洋一元五角每六瓶洋八元郵費在內

如何可不費分文得一精美之五彩新年月份牌

凡服韋廉士大醫生紅色補丸諸君可以不費分文得一精美之新年月份牌係十四種顏色所印成者惟將補丸包皮之兩頭藍色牌子剪下貼於此紙填寫姓氏住居寄至上海四川路八十四號韋廉士醫生總藥局自當奉贈

藍色牌子貼於此處

藍色牌子貼於此處

住址……

姓氏……

由何報剪下

本館告白刊例

長行三行起碼第一日每行大洋二角五分第二日至第七日每行大洋二角第八日以後每行大洋一角八分●論前加倍兩行起碼新聞中縫加半●短行五十字起碼第一日每字大洋五厘第二日至第七日每字大洋三厘第八日以後每字大洋二厘五毫多則以十字遞加

本館定報章程

預訂全年連郵費九元●半年五元●一個月九角●日本全年九元●西洋全

時事新報第一 商業 華洋 行情 新聞 滑稽 不 [illegible]

中華民國三年三月二十七日(即陰歷甲寅年三月初一日)(星期五)第二千二百四十九號

財政制度再改革之朕兆

(北京記者援廬)

日來都門盛傳財政制度將有一大改革而其改革後之新制即恢復舊制實行包辦是也聞其組織大綱言人人殊茲擇其共同之點列之如左

(一)中央僅握財務之大綱·至其一切財務之分配由各省長負責辦理

(二)各省之歲入·由中央政府核定總數·國稅廳長負徵收如額之責而其所收之款統交國庫

(三)各省軍事費之支出由中央政府核定總數·其內細數之分配統由各該省都督辦理惟其全年支出總數不得超過中央核定之數

(四)各省軍事費以外之政費·由中央核定總數·其內細數之分配統由各該省民政長辦理惟其全年支出總數不得超過中央核定之數

(五)各省國庫·每月所得·各該省國稅廳所繳之款·遵照中央政府之規定以一部分之款交都督·以一部分之款交民政長·以一部分之款聽中央動撥·

(六)都督民政長國稅廳長於所管內所有支出收入事項·偶與各部原定章程略有不符·亦可負責辦理·中央不過事干涉·

(七)都督民政長用款超過·中央核定之數·暨國稅廳不能征收如額時·中央分別輕重隨時行停俸褫職之處分·

以上七端·係就各方面之消息聚合而成將來政府正式財務章程或與前列各端略有異同而其恢復戶部舊制·實行限制的包辦政策則事前所可預測也·

欲論此次新制之優劣·不可不考我國近數十年來財政之沿革·我國預備立憲以前之財政甲午以前歲出入均為九千萬兩·此時政尚簡易海內承平收支尚能勉相適合甲午至庚子歲出所增者為中日戰費庚子賠款練兵經費暨新舊向各國所借款項每年應償之額約年增六千萬兩·歲入所增者·為因此借款向全國所搜括之稅捐海關實值百抽五向來免稅之洋貨亦照值百抽五征收常關歸稅務司代收江浙魯三省漕米改折暨土藥統捐等約年增六千萬兩以上·上列歲出入之約數僅限部中直接出入之款暨各省內銷之款兩者而言·凡各省外銷之款·均未列入·故尚非全國出入之準數也·當時戶部每於年終列下年收各款奏請諭准後咨行各直省督撫令其如數征收·分別解協·而各直省督撫能照數解協即為已盡職務倘本省所收有不足時·則攤派於人民·故當時苟無意外之事收支尚能勉為均衡·而西人謂中國政府之於各省財政但有統轄之虛名而無管理之實權如大國之於屬邦者然·各省儼若有半獨立之象職是之故是謂預算立憲以前財政之時期

丙午七月清廷下預備立憲之詔九月改戶部為度支部·以財政處併入戊申八月憲政編查館擬定逐年籌備清單其中關於財政者如頒布清理財政章程調查覈查各省歲出入總數·釐訂國家稅地方稅章程編訂會計法·辦理全國預算決算等大率仿各國財政制度而欲以中央之度支部·掌理全國財政之權·而稽核各省之收支也由是度支部先訂清理財政辦法·外債借還仍在京各署所需之款歸部管理各省藩司官銀號等關涉財政事宜由部稽核造報逾限貽誤懲處決定清理財政章程·派員至各省監理試辦全國預算酌定外官公費劃清新舊案界限後以甘肅藩司於清理財政·違抗玩誤·奏請革職·是財政統系漸覺分明·不復如從前之紛亂焉·而庚戌年全國預算。歲入為三萬萬兩·較癸卯前後歲入增加一倍非歲入果增此數也·癸卯前後之歲入乃就各省冊報中央之款計算此則併外銷各款及地方自籌之經費一併列入·又癸卯時各項稅捐多為除去經收費用實在報解之數此則以征收數列入歲入·而以經收費用列入歲出且捐輸公債兩項為癸卯所無者·然此尚係簡單政治時之入款·而施政方將仿照列邦新猷勵行複雜政治故致出入不敷甚鉅識者謂即無辛亥八月之變而各部照立憲籌備清單辦理九年完畢·亦將財不能支·激成變端·誠有所見而云然是謂預算立憲以後財政之時期

民國成立以來·財政部屬乎財政制度仍繼續前清度支部所定辦法進行·對于各省之財政日謀有以統一之道先派部員視察各省財政次於各省設立國稅廳次頒布釐定國家稅地方稅章程近且於中央設立審計處各直省添設審計分處凡各省斷撥之款事無鉅細均須照預算辦理經審計機關核准後方可動用然日日言預算·日日言審計·而財政愈趨愈下·收支不敷之額·繼長增高·將有破產之勢·降至今日·關於財政制度之言論約分兩派·極端相反·幾不能容而新派財政家之言曰我國近年來之財政一耗於辛亥光復之役再耗于孫黃在南京政府之浪費三耗於南方亂事之兵費四耗於中央與各省勵行複雜政治之用費而今日財政之收不敷支·皆坐是故·不得以行政支出之浩繁歸咎於財政制度為今之計惟有守定宗旨·仍照現在財政制度辦理·增入減出以求收支之均衡而已而舊派經驗家之言曰今日欲望財政之恢復·惟有實行包辦制度·我國地方遼遠中央斷無轉運之能力·不如參酌戶部舊制·責成各省長官照解京協等款·以收內外相維之效倘以預算審計稅制等相縛束·外省長官必不能放膽做事·則本省尚不能自顧更何能接濟中央耶現在政治之趨勢後派之言論·業已風行全國·故政府近有七條財政制度之規定·而政府之新制雖非澄本清源之法亦一急則治標之道·記者何能妄加論斷然財政制度之良否關係國家之存亡事前不可不慎審議蓋今日財政制度之弊·在責任不專·而各部勵行複雜政治致各省以入款用之於各項政務力已不支故不能再解中央而弊不在財政制度·而在各部施政不能揆度財力也·然各省財政情形近得宣露於外而收支各機關又漸能入于世界共同之軌道·不得為非現制之明效也若照政府所定將來辦法非不能使中央政費得有着落而收急切之效而其流弊亦不可不防·(一)稅制各省既可增改·則長官妄加人民負擔恐激成民變之禍·(二)各省政務·中央既不能極端干涉·則吏治將無從整飭之日(三)各省各籌款項·各自支用中央將失管理財政之實權·(四)地方財政年逾時逾中央不能知其內容·將生隔閡之弊·以上四端不可不預為防範·未識政府將何以善其後乎

李自成第二

(譯字林西報)(續)

濮蘭德所著北京朝廷紀錄·所載李自成擾亂始末·未嘗不廢書而嘆也夫李自成特里巷市井之雄耳竟能崛起中原蹂躪數省危京師而亡明室者時也亦勢也孟子有言曰雖有智慧不如待時故民生凋敝之日·正草澤英雄發難之年也以今日中國之情形觀之與李自成時·如出一轍·知微之士蓋已預覩其將來矣李自成者秦人也少無賴浸染社會惡習流為盜賊越十一年·聚衆數千人橫行河朔間·莫敢攖其鋒迨一千六百四十一年破開封·大肆焚殺越二年李率兵入秦·陷西安·命其兵士大掠三日夜李因僭稱皇帝復率兵入晉破太原府乃移兵而東迫京師沿途焚殺所過盡墟明崇禎對之束手無策屢下詔命人民勤王詞至悱惻然大勢已去禍亂已成卒也易明鼎而亡其社稷嗚呼豈偶然哉今白狼之騷擾中原·官軍不能平·其將為李自成第二矣乎·吾不敢必然讀十七世紀時草澤英雄發難之始末見其起事之易聚之衆有不禁為之悄悄而懼者焉試觀白狼之攻城征戰·有如摧枯拉朽·李自成復起於今日之說似非虛言·白匪之於光州六安老河口等處與李自成之殺戮相去幾何且中國內地情形與之各處埠相去尚遠其人情風俗亦無甚變則然李自成則自跳梁以迄大舉·前後相距十一年·而白狼則於數月之間·遽成大寇·揭竿為亂已不可謂之盜匪而乃叛亂較之去夏之亂有過無不及今白狼果有勇若干尚無確報總之白狼能以三百餘人擊退官軍則其人必為智勇兼備者矣·由是觀之白狼既為領袖而有智略則他日沿途召集亡命如前李氏所為·其事亦至易易也·中政府對於此事仍漠不關心不知其禍之已懸於眉睫也各省之執政者亦泄泄沓沓·視若無覩甚且如皖省則馬黃交惡·坐誤軍機·光州之兵·二月未得餉·遂四出劫掠·人民逃避一空縱白蟲虎狼於山中人民甯有噍類耶六安兵民如同水火亦豈國家之福哉且人民經一度水火以後若兵士再從而勒索敲詐·以深其熱·則亦運而已矣今皖省六安知事·以為匪所襲故伏誅矣然罪魁禍首·使白匪蔓衍而橫行者轉逍遙法外·復膺官爵是誠予大惑不解者也此外則驕兵悍將江湖亡命皆白狼擾亂之資料也·夫如是而欲其不為李自成第二得乎否耶

要聞彙錄

武昌高等師範停費之原因

(特別通信)

政費不敷影響先及於教育學款不發此其總因但尚有特殊之窠柄焉·財政總長於所謂高等師範·國立學堂·性質自不應了了·尤妙在教育總長亦於此茫然·一日兩總長理論學款財政總長謂高等師範既需中央出費·何故設之於武昌·教育總長亦爽然若失·曰異是怪事既如此將此費推之湖北省可也·於是武昌高等之停費不作為無費而停作為不應給費而停之矣

鹽務將實交稽核分所管理

各省鹽務歸華洋稽核所長管理載在大借款合同各省產鹽地方稽核分所·已經次第成立·惟始終尚未實行接管事務·前者丁恩調查鹽務屢以為言·聞財政部為履行條約義務起見已通飭各省鹽運使限於本月底將所有應稽核事宜·移交稽核分所管理但聞以後鹽運使·已處於有名無實地位·故日來頗有裁撤運司之議·

九軍區裁改各師之分配數

陸軍部消息劃全國為九軍大區·設常備軍五十師為政府曩日已定之計畫後因財政困難之結果改議五十師之常備軍以八成辦理·(即四十師)近日迭經籌議並各省駐軍之分配大略已決定所有各省之軍隊均按照此分別裁汰·以符台定額有此計畫之實施後全國之軍額實為三十四師十二混成旅。據所聞其詳細內容如左

第一軍區奉天吉林黑龍江察哈爾熱河綏遠　原定為十師今改為八師·其分配奉天三師吉林一師一混成旅黑龍江兩師察哈爾一混成旅熱河一師綏遠一師

第二軍區直隸河南山東山西　原定為十二師今改為十師·其分配直隸六師河南一師山東一師一混成旅山西一師一混成旅

第三軍區湖南湖北　原定為三師今改為二師半·其分配湖北一師一混成旅湖南一師

第四軍區江蘇江西安徽　原定為四師今改為三師·其分配江蘇一師江西一師安徽一師

第五軍區福建浙江　原定為三師今改為二師半·其分配福建一師浙江一師一混成旅

第六軍區廣東廣西　原定為四師今改為三師·其分配廣東一師一混成旅廣西一師一混成旅

第七軍區四川雲南貴州　原定為六師今改為四師半·其分配四川兩師雲南一師一混成旅貴州一師

第八軍區甘肅陝西　原定為三師今改為二師半·其分配甘肅一師一混成旅陝西一師

第九軍區新疆伊犂青海　原定為二師今仍舊·其分配新疆一師伊犂一混成旅青海一混成旅

此外拱衛軍原定為三師今改為兩師·駐紮京師以資保衛

礦務顧問之延聘

我國礦務須由外國工程師以資指導業經礦務當局宣言外交界近悉礦務當局已於日前延聘丹麥人安迭森君為礦務顧問·聞礦

介紹西醫孫介謙

新國民氣象二新　沈製鏡面散

請驗礦質者鑒

鄙人因憤中國礦務之不能振興也．願盡義務代各省礦主試驗礦石以期[illegible]進行．不意近來各省寄來礦石非砂未卽無地名．是以無從考察原由．試與不試等．反徒耗時日．今擬就辦法四條．節省費用．免徒勞無益．凡各省礦主有欲將礦石託鄙人代爲試驗者．務請照以下所開之四條辦理　一寄來礦石若無礦山地名不代爲試驗　二寄來礦石若非全塊而分量又不足一磅重者不代爲試驗　三寄來礦石已經提煉過者不爲試驗　四寄來礦石若不附寄郵票一角三分以作覆郵之用不代爲試驗　住址上海寶興路廣吉里五百六十七號

童璧成謹啓

務處開一席．外人甚爲注意．各國政府爭先推薦其本國工程師．以充此席．而礦務當局以丹麥與我國國際關係較少．其延充廳．頗費苦心云

東省中俄間近狀

▲華俄均注意於鐵路　字林西報三月十一日哈爾賓函云．俄人爲提倡西伯利亞農業起見．故北滿貨物之至阿穆爾等處者．皆課以重稅．以阻其入境．然滿州農業．多操於華人之手．未必以是而中阻．此間華字各報．對於建築哈爾賓華城至呼蘭鐵路事．咸甚注意．黑督贊助尤力．然苦于無建築費．故一時不能動工．近聞黑督擬以齊齊哈爾一帶官荒地．售之華人以充該路建築費．苟此計能實行．則該路可不日開工矣．據最近俄人消息謂．俄人已得鐵路建築權二處．皆以滿州爲起點．(一)路達庫倫．(二)經尼布楚達司脫倫克．聞二路與西伯利亞皆有絕巨之關係．到款項已齊．春間卽可動工矣．

▲俄人施政之變更　俄人經營遠東之始．於沿黑龍江之東海濱阿穆爾雜拜喀爾三省．設遠東留守一缺．各省設巡撫．原爲開拓遠東之武備．乃近年移民日衆．商務漸繁．如武職兼辦民事．殊形掣肘．現據俄東方報云．彼政府議定每省軍民兩權．改歸一人辦理．另設附官二員．一掌軍事．一掌民事．已擬調簡什陸軍上將列柴大斯基．爲阿穆爾省領袖．其餘兩省亦卽同一律．惟選任爲誰．尚未有聞．至於現任遠東留守關達基氏．決計調京內用．關氏到任以來．對待吾國僑民．頗多限制．實於華僑不利．茲該總督業已調京．另簡備用繼其任者．係禁衛軍團長佛託爾氏．將來華僑過境費(七百五)可望設法取消．有外交之責者．當注意焉．又既武巡撫巴得根氏將繼任堪察加巡撫之職．

▲中俄間將設界碑　江省東西北三面與俄接壤．前因舊有之分界封堆埋沒．特於前清宣統元年．經中俄兩政府議定派員會勘．中政府特派宋小濂會同俄員劃勘一切．宣統三年．始行蕆事．並在江省訂約．以額爾古訥河爲天然界限．惟互相劃讓之地．尚未設立界碑．嗣因中國多事．俄亦未及提議．現聞俄內務部恐年久難免有誤會之處．現請財政部撥款．並由駐北京俄使照會我外交部．決計於本年春季．在中俄交界地方．設立界碑．免生誤會云

龍口開埠消息

大陸報三月十九日萊州函云．政府不日將闢龍口爲商埠．山東除烟台以外．龍口將首屈一指焉．該埠與黃縣相鄰．於商務亦占重要地位．龍口之名．以其形勢而得名．凡風雨險惡之日．烟台等處商船．咸泊龍口以避之．數年來該處商業驟盛．迨交夏令．船舶雲集．每星期商輪之赴大連者二．牛莊者三．然皆日人操之．今美孚油公司亦於其地設分所．該處居民約計二三百家．每年春夏間．必有人乘輪赴滿州．每日約可千餘人．至秋冬則皆歸家．中政府若授人民以護照．使遷居滿州．既可免魯省人滿之患．復可以實滿州荒涼之地．計至得也．去年中政府擬築濰(濰縣)芝(芝罘)鐵道．並經龍口．該路成後．將大有造於該處商業．龍口開埠．一如濟南成法．此間人民聞之．頗有喜色云

美報對於油礦問題之評論

二月十四號美國紐約報紙稱．美孚洋行以一千五百萬元借款之結果．得與中國政府合辦油礦．已由該洋行之副經理確認其事．副經理名倍密司．尚未將此事詳細宣布．但比較股分．美孚洋行占多數．而中國政府則占其少數也．倍密司謂此事實中國油礦之一大機會．將來出產日多．銷路亦必日廣．至其辦法在中國可稱第一次之舉．此蓋合辦者一方爲中國政府．一方爲實業公司．此先例從未之見也．

美孚洋行與中國合辦油礦．固已確有其事．中國油礦甚多．但此事須經實地考察之後．始能確定．當考察之任者．必係美孚洋行之技士．中國政府．允以水管及鐵路等物供其使用．更有一事爲吾人所深信者．此等合辦之舉．當不僅油礦一端．中國之煤礦鐵礦．其數甚多．既有此合辦之先例．則他礦無不可以援用．吾知必有繼是而起者．不出數年．寶藏盡啓．中國足以自給．無須借助於外洋矣．論美孚洋行與中國之交易．素卽順手．其經手之貨物．及銀錢等類．其數極鉅．從未喪失信用．吾人既有此等信用於中國．則將來實業之進步．當未可量也．吾人所望於中國者．不但望其爲產油之國．今就其人口計之．四萬萬之中．僅有一萬萬人知煤油之用者．若其本國產油．則其銷場之廣．可豫知矣．美孚洋行以千五百萬元借與中國政府．其事確有證據．但此借款之大部．爲合辦公司之用．又美孚洋行本年豫定分給紅利常利三元特利二元．屆時未能照付者．卽以匯出現款之故．當世人未知其缺少現銀之眞相也．美孚之油價大見低落．及聞其爲借款之故．其價值又爲之暴漲矣．此間資本家之意見．謂美孚之借款於中國政府．實不啻與財政的外交政策一大打擊云

清慈禧太后畫像記

(美國女畫工喀爾著　健公譯)

清宮二年記又名清季宮闈秘史之聯屬品

第四章　太后駐蹕之宮

(九)　(禁轉載)

太后駐蹕之宮．前章已述其大概．今再詳言之．一日晨起．入宮適太后臨朝．罷歸相見．寒暄畢．隨同入畫像之殿．殿宇高華．窗牖嵌玻璃．殿壁製以堅木．刻鏤精細無匹．間以白絹作字．黃飾窗櫺．中之方格．簾幙壁衣之屬．色尚藍．以藍色爲太后所心愛．殿左爲寢宮．右偏一室爲佛堂．龕中供觀音大士像．結跏趺坐蓮花中．瓶花爐烟．供養朝夕．殿後障以玉屏風．宮中置寶座兩．旁植孔雀羽扇．案上羅列佛手．金橘．蘋婆．果盛以古磁盂．太后平時所御之寶座．製作絕精巧．形圓而輕．至臨朝大典．則御雙龍寶座．以崇體制．畫像時亦御此．然非太后之所喜也．太后性愛花．丹碧之華．叢叢植而星羅．宮庭間香氣充溢．襲人襟袖．窗牖常洞開．吸引空氣．時至嚴冬．亦然．而室中之花．香亦得藉以宣洩．不至觸人欲暈．殿中有自鳴鐘八十五座．形形色色．光華奪目．機關一動．鳥囀雞鳴．雜以歌曲．音調咸備．又有機製小童．形狀活潑．盤旋而舞．報時刻不爽毫黍．至他種西式美術品．間有精者．爲各國君主所餽遺．餘則類爲使臣自歐美歸而貢獻者．市間所常見．無足觀也．

中日興業公司近聞

中日興業公司．原爲孫文與日人聯合發動．當時孫等另有目的．故其簽訂之條件內容．極爲奇特．且孫黃等有資本在內．及彼輩失敗後．政府久置之未理．熊內閣時代．日人屢次交涉．當局者恐以小事而啟邦交．遂任楊士琦氏爲該公司總裁．冀有所補救於亡羊之後．楊氏接任總裁後．力持穩進與保持之態度．最近日人援約再三催促．始開始漸次進行．其原訂條件．亦多所修正．近日人某氏因此事來京．而政府方面欲與日人磋商之條件尚多云

勘劃滇邊之準備

雲南迤西之騰越永昌永平雲龍順寧一帶．因遠在極邊．向與緬甸毗連．故滇省與英人在昔每隔數年．必須清劃界址一次．無如英人狡猾．時以侵略爲主義．如於八年前石道鴻部與英領烈敦會勘時．烈主强硬．石極柔弱．將我滇省地方混去不少．如分水嶺西界一帶均被英人强佔．自革命以後．官斯土者頗有保衛疆域之心．乃於去年曾派多員．馳往獫狁．便道會勘．向無詳細圖籍．現聞又擬選派幹員．前往板廠．高麗貢山一帶．詳細清查．如藏地發原處起．本我滇省之地．長約三百餘英里．橫約百餘英里．仍須劃歸滇界．並擬尋出保滇地證據．以備異日設有交涉．時可以爲憑．似此辦理．他日或不致再被外人混佔我之邊地云

西報中之杭事談

▲禁烟成績之卓著　▲總統任期之爲難　▲西湖香市之復盛

大陸報三月二十四日杭州函云．朱督對於禁煙甚嚴．且執法無私．雖地方紳士亦不敢公然挾帶煙土．故自來杭城鴉片已幾絕跡．不可謂非朱之力也．袁總統以總統終身任期問題．命各都督討論．並徵集意見．故朱督對於是事大覺爲難．若贊成其議．則恐背民意．拒之．則將不保其位．故大有進退維谷左右爲難之概．聞各都督將俟袁意見漸定．及其進行手續漸見．然後始敢答覆．現杭城人民謂袁若果爲終身總統．則擾亂可立起．或謂袁親信佞臣．遂有此舉．議論不一．恐非佳兆也．自辛亥革命後．天竺香市無人上津．近來各處歷春漸已復舊．故西子湖畔．香友連袂．山陰道上．應接不暇．落珈香市．較前尤盛．自去年十月至今．冥鏹灰一項．已値七千元．至一萬元之數．亦可見其盛況矣

寗垣實業司之馬車

省公署經費由審計分處稽核甚嚴．每月如有贏餘．必不准流用於下月．既需總作餘款．並於下月預算有所影響．蓋謂本月既可贏多．下月卽可照減也．以故自有此項嚴核．行政官卽加大豫算．且務令用盡．不留一文．方與豫算相稱．現就實業一司而論．聞以政費有餘．卽添買一馬車以銷費之．其他各司．可想．從前尚有隨時節縮以備緊急之事．今則非用罄不可．此辦理財務之進步也．

安徽全省司法將打消矣

民政長前以皖省財政困難．除撙節用款外．別無良法以資補救．查軍政民政各項支出．爲數過鉅．難以裁減．惟司法一途．一般主張以爲辦理未善．且流弊滋多．浪擲巨資．無裨實事．當由省長令行內財兩司再行核議．昨擬簽呈．擬懷甯．蕪湖兩處地方與初級各廳同時取消．卽各縣現設之審檢所．亦一律取消．所有獄訟事宜．概歸縣知事兼理．此外就內務司署添設司法一科．綜覈司法文牘．並在省另立發審局．作爲上訴機關．頃經民政長覆核訂定．已電達呈請大總統令行矣．未知司法部對於此舉以爲何如

捕不勝捕之皖黨人

黨人等抱定破壞主義．野心未死．騷擾皖中．劉聞皖黨首岳相如．暗通張文彪．匿居於六安金家寨．坐探軍情．幷聯絡當地土匪等事．經鳳陽縣知事令派眼線．前往偵弋．案情確鑿．當將張文彪拿獲．並前數日中路督內訊明．鎗斃．以昭炯戒．查張昔充僞督長．張孟介處傳達官．頗有勢力．此次將該眼線陳得榮探明．亦頗不易．故縣知事呈請都督將該眼線從優獎給云

▲尚有新聞接第三頁

時評二

虎狼相得

(一子)

京電稱白狼已聘林虎至軍．由何海鳴介紹．白狼與黨人通聲氣．報紙業已喧傳一時．至有敢戰之名如林虎其人．應招而至．此其嚆矢也．惟據別方面消息．則林虎方在日本．與黨人共籌進行之策．今倏焉而至與狼握手．爲黨人之慫慂．力促其乘程而進耶．抑白狼欲壯其聲勢．以懾官軍．而慰部校．借林虎之名以爲之的耶．不然則官軍因屢敗北．無以自解．遂藉偵探之口出之．以爲卸責地步耶．於是林虎白狼合夥之說．囂然一時矣．

改良生髮膠　[illegible]每料六瓶二元五角．[illegible]上兩[illegible]．二角五分．又製[illegible]．各埠大藥房均有寄售．惟人心不古．價仿假冒．賜顧者切記沈製人壽醫藥室[illegible]商標．餘年氏小像三色印仿單方是的眞．總發行所上海盆湯弄大街卽山西路二百念五號門牌．[illegible]售價雙料每洋二瓶．每料六瓶二元五角．單料每洋五瓶．[illegible]常用柔軟滑亮．黃髮白髮能使烏黑．如有不靈包退．[illegible]衛生行銷中外．到處歡迎．治會諸君每日登報鳴謝．[illegible]

人壽醫藥室主人餘年氏告白

中華民國三年三月二十七日(陰甲寅年三月初二日)(星期五)第二千二百四十九號

大舞臺初一夜戲

三月初一夜價目注意頭等正廳五角特別包廂七角二等正廳三角三層包廂二角

小寶芬　硃砂痣
王永利　云中鳳　應寶蓮　取金陵
貞小　桂芬　三娘教子
小如意　賓鐵劍
沈韻秋　義旗令
李春來　趙如泉　張雨亭　納紹先　七歲紅　天水關
小寶林　賈璧雲　雙金錢豹
蓋俊卿　林步青　萬盞燈（白）　梵王宮
趙如泉（大娘）　小桂枝（娘）　何金壽　（大閙）西湖景

本舞台電話五百九十五號

商辦開明公司新舞臺

陰歷三月初一日頭等正廳三角二等正廳二角本舞台開設在城內九畝地大境路
每逢禮拜三禮拜六禮拜日開演日戲

王益芳　四郎探母（▲鐵龍山）
劉漢臣　徐良救友
夏求己　王洪壽　善院醫生
馮子和　夏月珊　胭脂虎
林樹森　夏月潤　毛韻珂　劉漢臣　邱治雲　妻黨同惡報
馮子和　周鳳文　夏月珊　毛韻珂　夏月潤　趙文連　獨占花魁　新排奪兒奇案

醒舞臺英二馬路新新舞臺原址初一夜戲

丁勝長　●征北海
宋志普　劉瑞春　王祥雲　孟君武　蓋春來　賣絨花
潮金頂　許鑫培
林翠卿　孟鴻群　小喜祿　大翠屏山
溫小培　馮勝奎　硃砂痣
陳德順　朱志普　張英俊　孟鴻寶　劉永奎　趙君玉　壽硯香
李吉瑞　喜　朱　運
小菊笙　小孟七　李春利　丁長勝　陳永奎　張全吉亭
◎本◎風◎波◎

本舞台電話巨千七百零二號

商辦鏡花戲園大減價正廳三角

三月初一夜戲包廂四角正廳三角二等二角三等一角

陳七桑　趙虎豹　裘湧棠　陳兆峰　陳小坤　周昌順　陳素云　史亦奎　林芳錦　小鳳彩　胡鳳林　張寶香　陳鳳仙

全本龍燈傳

大舞臺

三月初一夜戲二等正廳三角三層包廂二角特別官廳五角

七歲紅　張雨亭　賈璧雲　李春來　小如意　小寶林

夜戲　金錢豹
夜戲　一郝出山
夜戲　梵王宮
夜戲　義旗令
夜戲　賓鐵劍
夜戲　金錢豹

民鳴新劇社

遷移大新街共和中舞臺舊址　電話三一四一

（減價券通用）

滿台五色電光燈彩新添中國五彩奇巧佈景

楚鶴　鄭林　右良　翠聚　天影　子青　詠馥　一笑　子美　瘦梅　雙宜　潤身　文聲　麗翠　惜花　化佛　湘濤
同聲　漁梅　破塵　酒痕　桂景　病僧　曉云　天呆　幼雅　小雅　則鳴　清風　家聲　耕仙　中之　稱德　世亮　孤雁

◎三月初一夜戲◎

正劇

世界第一哀情新劇

合◎浦◎珠◎還

丹(洽)桂第一臺(記)

三月初一夜戲

謝月奎　●楚晉爭
王路卓　●六月雪
劉壽峯　雙處　章秋佩　草橋關
粉菊花　李春棠　李德山　●紫霞宮
張德俊　嘉興府
鄭彩芬　吳小松　吳小石　小寶翠　送花樓會
（張處）　明海山　○文昭關
貞正　洋盤　拾黃金
李少棠　楊月樓　楊瑞亭　頭本泥馬渡康王
八歲紅　蓋叫天　張德俊　馮志奎

法界迎仙鳳舞臺男女兩班合演

●初一夜戲●

馮春奎　張福寶　●●天建
梁俊圃　南天門
鳳玉廷　瑞堂　沈草橋關
金鳳子　七金林　●玉玲瓏
劉璧全　周福全　●滑油山
小湘鳳　奇來鳳　四杰村
李小芬　陸菊芬　劉松亭　小阿四　打嚴嵩
趙美玉　白呂布　三童　新紡棉花
趙玉　新安驛
四盞燈　小紅　劉香　白安寺
金鳳凰　小阿鳳　松亭　相寺

新民新劇社

日戲准一點鐘開幕　夜戲准七點鐘開幕

石路天仙舊址

日戲每逢星期六星期日

●電話二八四八●

特請著名新劇大家

凌憐影　汪優游　王无恐　李悲世

嘯天　聽天　冷笑　冰秋　懺素　寒石　藥風　鐵　雪魂　靈　鏡　紹　雲　生　冷　是　實　冷　生

再生　鐵亞　效天　有幼　鴻敏　雅靜　贊猛　石瘦　劍翠　永歡　紹劍　杏生　生人　魂靈　變曉　年俠　昇新　生餘　僑省　鶴紅　心聲　大野　一峯　公見

三月初一夜准演

趣劇　◎椅子作怪◎

正劇

著名二本悲劇

◎綠窗紅淚◎

綠窗紅淚一劇前今年在本社演排劇情曲折又能中窗觀賞佈景許再配合緊湊演員皆本社均能發揮盡致劇情之精彩處有一種移情之化人心耳目節節有愛國者……加以劇情巧妙之處愈能見精神新劇界中不可不觀之劇也

開明社新劇團

遷入(歌舞臺)廣告

本社現已租定法界歌舞台准於陰歷三月初一日遷入添配佈景佈置一切完備即行開幕謀得利原址日停演特此佈告

新開中國明明眼鏡公司廣告

人世生所最苦者莫於目光失明是以眼鏡之用於社會補救目光者尚矣本公司有見及此完全為社會一切兼精本公司特向東西洋各國新式眼鏡製造精巧定價廉所以本公司之眼鏡配合目光使目光適宜……以供社會之用……

上海英大馬路泥城橋東首　中國明明眼鏡公司　經理俞聖梓　協理……　電話四四〇

中國精益眼鏡公司

中國自製最新發明吃力克鏡片

開設在上海英大馬路泥城橋東首

電話第三八九五號

吃力克鏡片硃從光學及生理學研究而出最能保護人之目光故在泰西銷場極廣本公司於此潛心十有餘年所製鏡片始能媲美歐西獨步中夏故自出品以來不特本國歡迎西方士女亦多惠顧此可見本公司實事求是與尋常販售舶來品而專恃大言欺人者絕然不同也茲將吃力克最大功用略舉於左(一)該鏡片係按準各人目光用機器磨成凸凹形四傍上下光線相同其功用恰與天生睛球無異故能使戴者目光四激不勞俯仰轉側自可左右顧盼與平面鏡之祇能平視者迥別(二)該鏡片能貼近眼匡而與眼毛並不觸礙(三)該鏡片質厚而純遠望之宛如水晶雨滴精瑩燦爛故戴者神采每增百倍(四)該鏡片光線合理故雖用於日光中亦不眩暈　以上略舉梗要至其奧妙則惟戴者能詳言之本公司因目為人生最寶貴之物故悉心研究親手製造海內宏達當能鑒之再外間近有以現成四片混充本公司吃力克鏡者尚祈留意

真崎

獲利之捷徑　做麵機器　文明之利器

做掛麵切麵機器是敝行發明專賣的很靈便巧妙的機器先買過一副開洋麵的敝號諸君都有發財的所以現在日逐的買了請諸大力諸君試發達方知我們不欺你一副了價單圖樣得信奉上

上海老白大橋真崎洋行謹白

日本郵船會社

啓者本公司阿波丸准於三月念六日禮拜四開往日本各埠四點鐘止收貨客票等各貨物如欲裝貨運者務請早日至本公司接洽　日本郵船株式會社啓

外國輪船出口日期

派霖是以	二十七日開往茄門	德公司
推而立去	三月初二開往香港瓜哇	好時洋行
芝堙拿克	二十八日開往倫敦	英公司
諴而泰	三十日開往倫敦	德公司
亞西亞		
亨字留	三十日開往茄門	亨寶公司

▲進口輪船　三月念六日(三十)禮拜四

阿納在	四日開往法蘭西	法公司
印度皇后	五日開往美洲金山	昌興公司
汀尤丸	七日開往美州	美生洋行
克佛	十日開往倫敦	英公司

▲出口輪船　三月念七日(初一)禮拜五

甬興　由寧波　甯紹
襄陽丸　由長江　日清
江天　由寧波　招商
新裕　由福州　招商
聯益　由長江　太古
隆和　由長江　怡和
西江　由廈門　亨寶
長安　由長江　鴻安
嘉興　太古
長安　開往長江　鴻安
甘州　開往青島大連天津　太古
西江　開往長江　亨寶
聯和　開往威海　怡和
順天　開往天津　太古
新北京　開往甯波　太古
新紹　開往香港廣東　甯紹
無湖　開往牛莊　太古
保定　開往天津　太古
提平　開往汕頭香港廣東　本
財生　開深　怡和

感冒風寒之宜防

裝用煤氣傳熱器則室中自然溫煖無須人力價廉迅速無塵無烟甚為潔淨欲知詳情請駕南京路二十九號江西路轉角上海自來火公司樣子間可也

福利公司特別廣告

本公司麵包廠設北浙江路北蘇州路轉角售麵包出乍浦路糕點等類至大馬路本公司交易如蒙惠顧請至本公司惠顧可也其餘各種接洽諸君明上蓋有商標ＴＣ字樣不致誤認

治濁第一靈藥

彰壽堂藥房始創最靈驗

此丸乃秘製奇方合十八種藥料製成專治白濁淋濁五淋紅白二濁新久淋濁小便刺痛及腫脹疼痛如此功效神速無論新久立刻見效服此丸者有三日濁止之功全愈者甚多每瓶一元每料二元先試小瓶亦可五角　上海彰壽堂

巨日愈

癩疥瘡藥

每角一瓶二不效不愈退上海英界二馬路錦東里保和首太觀音啓

保太和

立止白濁丸

每瓶三角每料一元牢不效上海二馬路錦里保和堂啓

善治耳聾

彰壽堂藥房真正第一家始得異法即愈耳聾丸立服立愈假冒甚多購者宜慎順氣化痰停咳丸每瓶二角半大一元

鍊雲大秘製七十二症光明眼藥

製光明眼藥獨家始創良方曾經試驗靈應醫目無憂復明凡患眼疾請速購妙

又一種　大總統牌

本公司發行強軍牌香烟已經一律暢銷各界早已有口皆碑以來外埠各大東家……以香味之可口衛生之有益……本公司今又發行大總統牌香烟價目之廉品質之優美香味之多……振勝公司啓

最優等美品上品香烟　強軍牌香烟

本公司經理各種紙烟名目繁多均以上等烟葉製成性質溫和香味芬馥不及吸之有益衛生大有利益於市上之香烟迥不相同……歡迎之至各界無不售香烟荷蒙惠顧請向上海法界新北門外振勝公司接洽可也　玉壺發行

●中華民國三年三月二十七日(即甲寅年三月初一日)(星期五)第二千二百四十九號●

億德洋行現銀專收珍錄

本行向在上海英大馬路四川路口惠羅公司隔壁十三號 電話二千八百七十三 洋房三層樓上五號由升高梯上樓如蒙光顧格外優待

中國通商銀行謹白

美國新到

人身的保障

養生素

補五臟　滋六腑　壯身體　延長壽命

奪造化　空前　絕後　精神美健

性滋潤　味甘甜

男女老幼常服百補品：力能排除：百病根株

▲**美國壁柯臣製化養生素西名雷夫士道義克之功力**

古今曾有**不死藥**空外何人得多理想中**長生術**人杠研求此為世界上**美國**壁柯臣天開奇想竟爾造化之妙

用化製一種能長命排除百病能壯身**能造後天**之養生素出現其分之乳精亦能抵一二若服養生素一天性質雖**足抵**

上品**牛汁**三十天之功力此品滋補富足者當世**萬物之精華**決不能再出其上**推倒世界**現行

之補品生能將人身已損之臟腑自行補足前患之病根因此治愈後來之**生理學之**

比例足慰理想數千年病菌等殺滅無遺於是臟腑日見靈動身體日見強健曾按

益壽生能卻除人身之病苦增進健康幸福之妙品自經**美政府特許**專賣權以優加

社會得愈弱病心病肺病腸病胃病者每年不下數十萬人若試其效力之速率可與

不死藥之渴望是以發行歐美士人莫不贊許風行獎勵以不有

翁精神矍鑠機力生長肌**肉綱**故得以返老還**枯瘦老**

初運來華欲顯示效力之確真立即以能致此者蓋之實因茲

添補臟腑

特訂贈服章程無論何人請至本行每日上午十時至十二時上午二時至五時止**當面試服**以彰實驗

壁柯臣者乃美國註冊之名記養生素乃澤名也此品雖風行于美歐而中華士人未經嘗試是

宜加意研究細味養生素之名義可知其性質察其表面之狀況乃紫色之濃液辨其味則

甜香服之初覺平淡無奇**不可**思議之**效力**所發現**奇者**能令人面目煥新**容光**美**麗**甘

若面容枯瘦者可一二瓶便有**加重**三磅至五磅**雖黑斑滿面**者亦能退**為白淨**兩人後判若

紅潤而身體之重量一二瓶漸漸

何以能**補腦**且大補腎元能治陽痿精薄之一切老翁服之可達生子之希**不眠**者服此乃養補功也

養生素補腦望綠養生素有生長腦血脈之能力如或不信可與澈夜憂悶煩腰酸腿軟精神

一神經衰弱者服之**好睡**每日早起**神氣清爽**性情愉快筋骨健壯此奇功也

二瓶定能漸愈

何以能**補肺**養生素能滋生肺血脈補壯肺體呼吸有力如或不信可與**宿痰**凝結

養生素綠與患咳嗽多痰氣逆哮喘者服之三四天立覺咳止氣順此

探喉而出爽滑非常陳痰去淨新痰斷絕此明證也如吐血療癧經試驗**若珠消滅**

癆肺病肝油無其功力上之奇品也雖凡重症能服至一二者自能出死入生立起沉痾此則

何以能**生精滋腎**養生素補陰陽濃精壯又有可以目睹者如與乳母服之立能增濃乳汁所哺小兒漸形紅壯又如身瘦多痰多之

便能除體質健壯長大較速服養生素能使赤血脈與腦髓化生一種精液即俗稱精髓者留于

驚者服之白病消除體質健壯身洩于體外作為生殖之原素如與精薄腎虧陽痿者服之

養生素緣心乃藏血之經血薄者心必虧服養生素入血中**化生**新鮮**血液**而使血液濃純與心經

何以能**壯心**生素不由胃消化自能直入血中化生新鮮血液而使血液濃純與心經

氣急四肢寒熱手足冰冷**心靜腫退**面唇紅色肌肉豐澤手足輕健精神爽振若無生血之

歡足重者服之三四天便覺寬效焉有如此之大功婦女且可經帶止若大有奇驗

養生素緣養生素能**健脾**活胃開胃之功焉有開胃之妙誠補臟滋六腑祛百病長壽命之二瓶自能飯量漸加食物知作

何以能**健脾**添補脾胃之新鮮**赤血脈**長健脾胃之肉網而增消化力如或不信可與患

味諸患俱消若無健脾之功焉有開胃之妙誠補臟滋六腑祛百病長壽命空前絕後之百補品也若

能常服養生素添新鮮血液功力不緩自能不老長生此係生理學之經驗非虛言也世之有志衛

生研究長生術欲享健康幸福者幸勿輕視此(美國壁柯臣)新發明之**養生素**每瓶附有**說明書**一本請購服諸君細閱之可也

小瓶洋一元二角每打拾二元
大瓶洋二元二角每打念二元

中國總經理上海天經洋行移設英大馬路拋球場東烏利文洋行東首對面五百七十二號

託寄原班回件中途保險

函購遠埠郵寄

分售處三馬路中法**大藥房**　棋盤街中英**大藥房**　五洲**大藥房**　四馬路中市戴春林西**光華堂藥房**

拔毛藥出現

此藥效能○拔鬚髮拔頭髮拔毫毛對與毛面有非常之克伐一料除根永不再出誠化粧家寶貴之良藥也每料價銀一元用法另載仿單外埠函購好用郵票○東瀛水田二郎化合於濱濱製藥會社○發賣處上海法大馬路卜鄰里口人權印刷所內水田氏

新商法 商人通例 公司條例 釋義出版

公司條例商人通例係本年一月三月先後奉大總統命令頒布定為法律　中華民國頒行

商律之始中外商民均極注意本社代印之商法局查案理由書久為海內所信重今公司條例商人通例皆多採用其查案故本社特將其文字異同之處校訂一過與商法局查案併刊一册作為釋義此我國前清商律太不完備此次所頒條例為我國現行商法凡各商會各大商號各審判廳諸法政學堂及各大律師諸教員學員均不可不備 定價三元 從廉 各埠寄售處商務印書館○文明書局○總發行處上海愛文義路東頭五十九號民友社啓

美國平民政治　法國民主政治　特為再版

近因總統制內閣制問題發生　美國總統制　法國內閣制　二書先進共和國可資也因特為求版

以上二書平民政治定價六元民主政治定價一元六角壹購從廉

上海愛文義路東頭五十九號民友社啓

兜安氏秘製保腎丸

內腎虛弱害及全身背痛乃其腰足是丸功專內腎並膀胱有病卻病無病壯腎極其靈穩有益無損之經驗良藥也

各埠藥房均有出售每瓶洋一元二角每打十二元

上海江西路兜安氏西藥公司啓

DOAN'S Backache Kidney **PILLS**

張家口通訊

▲張北縣之冤獄　張北縣原爲張家口廳其轄地皆在口外歷年墾闢及展蘸典以照例皆須納稅經手者爲宋旺郭士恢二家上下侵蝕殆及巨萬面團團作富家翁矣去年春間爲縣議會所舉發罰充學堂經費二千元當時主持最力者副議長張璇議員趙天祿也宋郭二家因是銜之者刺骨及南方亂起乃假張趙之名投函衆議員張某誣衰總統欲以傾陷之張某得函知爲宋郭詭計立呈湯議長以雪之已無事矣不意國會取消文件移交復爲政府所見遂捕張趙以繫執法處備受慘毒終無左證乃發回原籍監禁日前火車抵站張趙身被桎梏狀極狼狽邑人以其因公受害迎者極衆皆爲泣下云

九江通訊

▲贛督赴潯消息　昨丁兵二迎兵士至某滌錦定做獎牌數十付並云李督不日到潯聞者恐其不確因細加調査確有來潯消息其來潯之原因以近來匪徒四伏深資兵力維持本埠所有軍隊半屬臨時添補程度恐有不齊因此來潯親自檢閱以期整齊而資鼓勵

▲軍事加緊戒嚴　本埠近日戒嚴又見加緊各軍隊均劃分防地以專責成晝夜梭巡往來不絕仍發秘密普通口號四次所有上操之時向例每日分早晚兩次現已改爲每日三次故近日以來各軍官教授操法甚形忙碌云

清江通訊

▲江北亂黨題名錄　蔣總軍使以近兩月間亂黨屢欲乘機起事幸均破獲拿辦迭經大總統電傳嘉獎在案惟所有亂黨名次及如何處治尚未詳細報告茲經當道彙列表冊呈送大總統核閱並諮通電各省以昭炯戒用特分別臚列於左

亂黨名次	判定罪狀	軍隊拿獲
李苍江	解京懲辦	七十三七十五兩團
蕭九洲	槍斃	軍使府衛隊
顏松濤	槍斃	阜甯縣知事
徐杜增	看押	安東縣知事
莊鴻道	看押	三十八旅
秦印西	斬決	三十八旅
張成元	看押	三十八旅
莊國華	看押	騎兵團
崔五魁	看押	三十八旅
朱天爵	看押	三十八旅
孫五	鎗斃	軍使府衛隊
袁福	鎗斃	軍使府衛隊
杜振標	遞回原籍	三十八旅
王雲堂	監禁	城內外總稽查
方其輿	檢斃	三十七旅
朱月府	斬決	三十八旅
尹維標	斬決	三十八旅
朱宗民	斬決	三十八旅
孫四題	斬決	三十八旅
孫錫田	斬決	三十八旅
劉筱齋	看押	三十八旅
莊盛夫	監禁	三十八旅
汪尉宜	監禁	三十八旅
施鴻章	槍斃	三十八旅
王小神仙	鎗斃	軍使府衛隊
王海波	看押	三十八旅
張文甫	看押	騎兵團
冷桂林	看押	騎兵團
程五財神	鎗斃	三十八旅
陳鼎元	鎗斃	三十七旅
王毓蓉	看押	三十八旅
王有奎	斬決	軍使府衛隊
賀輿	斬決	軍使府衛隊
馬成元	鎗斃	三十八旅
洪二	看押	軍使府衛隊
王八	看押	三十八旅
劉少臣	槍斃	三十八旅
張煥亭	看押	軍使府衛隊
胡哲生	斬決	軍使府衛隊
曹保學	檢斃	軍使府衛隊
陳三瘋子	槍斃	三十八旅
朱子桀	看押	騎兵團

以外仍有販賣子彈及私通軍火被獲正法者不下數十人其亂黨中情節較輕者業經分別釋放茲不贅錄總之亂黨如此之多亦駭人聽聞也

▲白寶山抵浦紀聞　清鄉統領白君寶山前在徐各海屬剿辦土匪所至歡迎茲因要公來浦於本月二十一日抵浦隨帶馬步各隊甚多隨即往謁張軍使觀察使清鄉督辦午後各當道亦次第回謁現在白君暫寓東門外正大客棧次日城內各商號均高懸五色國旗以示歡迎之意聞不日白君即須南下又有前往阜甯剿匪之說姑誌之以覘其後

杭州通訊

▲奉化迎會肇禍　十九日奉化縣山下迎賽東嶽會衆暴徒混合約有二三千人聲言地丁加價房捐酒捐之苛徵皆官紳所擅主當與民拯難四處鳴鑼通令該鄉四十八保廟衆按戶出人反抗官兵用白布爲旗遍插各處大書泰山青府保國安民字樣各匪皆手綴白布爲號露旃[illegible]崎山下將夏禹鈞住屋拆毀抄家杂食肆行搶擾二十日晨轉入慈林地方將鄉董袁枚家拆毀幸袁君家屬已聞風逃匿未遭其害追甯波戴統領撥第五營管帶李作屏督隊到奉會合奉防李春和管帶進勦惟慈林袁宅內尚有四五百人坐地索食一見官兵猛力抵抗約戰半小時當場轟斃匪徒五人袁宅雇用男女僕役三名生擒十四人受傷數十人奪獲洋鎗數桿大小白旗八柄號鑼一面並傷斃被匪擒獲兵士一名救回什長一名餘衆潰散當由第一營衛哨官賜受傷什長及擒獲各匪押解入城次日甯波戴統領又續發五棚勇目到奉會同李春和李作屏營各兵士分頭進勦崎山下白岩溪口慈林各處知事陶昌賢亦親率警兵巡城夜夜以防各匪混入城中一面嚴守監獄出示安民地方始稍稍安甯聞此次被害以竺紳景崧家爲最烈云二十二日陶知事帶同仵作由蕭鎮到慈林驗收各尸見彈穿胸腹手足折斷者九具屍收尸格勸令各苦主自行收殮並追拿餘匪又一面云奉化陶知事呈報都督省長略云本邑崎山下鄉民迎賽東嶽會知事勸阻無效且竟敢鳴鑼聚衆樹有白布大旗上書泰山青府保國安民字樣張掛士紳焚燬屋宇劫搶洶洶不靖謀亂當時由統領督率營兵進剿羣衆始行潰散現方嚴拿主謀首要之亂民懲辦以治不法而儆將來云云

▲慶餘堂發還原主　胡慶餘堂藥店經中央令飭發還原主頃得京訊此事前主旗人志森本爲慶親王之愛壻曾任山西臬司此店本不自己管理委託其哥兒某甲（旗人呼父僕之稱）此次發還者藉慶王之力以顏面攸關尙非爲金錢計也慶王雖亡國元老而暗中勢力仍大故部文催還極嚴今年農商部訓令錄之如下本年二月二十八日准財政局函稱准國務院交浙江慶餘堂藥店主志森呈一件請飭農商部等因此案屬係商業沒收核閱原呈業經國務院暨內務部批飭該省行政官廳秉公辦理本部無案可稽相應鈔錄原件函送查照辦理等因前來查此案於元年十一月間據該商志森來呈當經前工商部以慶餘堂藥店既係該商私產又經國務院咨行有案自應查明發還以安生業而昭公允等因咨行浙江都督核辦見復在案事隔年餘未准咨復到部茲准財政部鈔送國務院交該商原呈核其所陳各節理由均尙正當既係該商私產自應發還以昭平允合行鈔錄原呈令行該民政長查明原案秉公核辦並將辦理情形迅速復部可也此令

本埠要聞

越界拘人案訂期會訊

吳淞砲台營副官高華廷因與南京都督府所派之偵探張慶和及張助所派駐滬偵探潘志和並耿華堂等在公共租界某旅館將亂黨王憲章誘至旅泰旅館內西餐舉押乘汽車載至滬甯火車站乘車解往南京被總巡捕房總探目安姆司脫郎查得高華廷越界拘人違犯定章立飭西探副目彭山及華探殷玉鼎設法將高查獲解廨訊供因高堅稱王憲章係在華界華興坊拘獲並不違章奉判押候補傳旅泰侍者及汽車夫等到堂證明再該各情已詳本報昨晨由探傳見證兩人將高解廨奉會同美强副領事升座研訊捕房代表牛門律師上堂譯稱被告於本月十九號料同未獲之數人在公共租界將王憲章誘至西藏路旅泰旅館西餐繼而將王押乘汽車送至滬甯車站乘車連夜解往南京查內地偵探至租界提人犯必須報捕協拏今被告違犯租界定章越界拘人犯且捕房現有證人在堂可以證實此事應請訊究王憲章代表德雷斯律師上堂譯稱案情重大懇請早日開訊被告高華廷延沃沛福履理律師上堂譯稱敝律師等係代表被告因此案案情尙未研究且原告所控案情重要應請另行訂期開特別公堂訊問並請准予被告交殷實店保保出候訊美領强君譯論曰此案被告越界捕人案關重大未便交保王襄讞諭曰此案係關讞員承審本副會審官未便越俎代訊並據被告代表律師請公堂諭令捕房將高華庭另室優待中西官准如所請遂會判高華庭押候另行訂期由原審官訊核

又一越界拘人案

據大陸報載稱法捕房近日訪悉製造局偵探又有違法拘人案據稱有沈朝珠者光復時曾充陳其美之科員原籍湖州自陳去國後即寓居於法界沈有友人住居寶昌路當於前星期六下午六句鐘往訪行經新北門左近突遇製造局偵探二人引入華界即被拘至警察局當由該局略詢數語後即解至製造局訊辦法領事聞之以其有違租界定章擬向鎮守使署交涉云

西報記新甯輪船傷斃日人案

新甯輪船日人鎗殺案種種情形迭紀本報茲據字林西報載稱該案發生後經中日兩方面迭次磋商迄未解決辦理此案者頗覺困難據日人方面謂二日人係搭新甯輪往圖商業事件中國方面則謂該日人雖非亂黨現行犯實係被屈於亂黨至山口德志之被殺乃偵探因自衛起見傷者金井篤助因彼圖逃所致現中日當道往返磋商大抵二三日內終可解決現聞鎗殺日人之偵探業已訊問數次有偵探一人已訊實係彼放鎗擊死山口德志現該偵探已管押以待究辦茲悉日領要求議給賠償受傷之日人並給恤金與死者家屬大約日領提出恤款終在五千與七千元之譜又須中國當道道歉照此辦理方可了結此案云

危險品埋藏盆花下

鐵血團炸彈隊指揮官張翹日前由閘北警廳緝獲解送鎮守使署供稱受該團江蘇總代表范光濤之委任赴揚州監造炸彈運動軍隊等情迭詳前報昨日南北二警廳長又奉薩督辦訓令內開准鄭鎮守使函開據該犯供有同黨數十人先往揚州東南各鄉假開麵坊爲業暗製炸彈所需材料由駐滬日本人接濟埋於盆花之下由輪船火車運往除電請揚州張旅長派員緝拏並電蘇都督各鎮守使轉飭軍警留心查緝外應請貴督辦轉飭水陸警察於輪埠車站認眞訪緝務獲究辦云云

亂黨盜犯同時槍斃

上海鎮守使署軍法科奉發亂黨孫振東潘匡世二名盜犯周福林一名業已訊實均據供認擬罪均處以死刑呈奉鄭鎮守使核准飭即執行故於昨日午後二時派令衛兵六名在於營倉將孫振東潘匡世周福林三犯提出押赴西砲台如法槍斃屍埋製造局內西碼頭插牌誌記茲將罪狀二紙錄下

▲亂黨罪狀　爲宣布事本年一月三十一號夜海關稅吏在進口之日本筑前丸輪船內查獲亂黨孫振東即黃大昌一名並在夾底箱內搜獲救國捐屬團簡章九十餘份誓願書七紙委任狀七張委札二百六十二份證書二千七百張並逆黨信函七封一併押解到署飭訊該犯孫振東供認係受前湖北改進團首領現充救國捐屬團首領胡維世委充關維部駐鄂正指揮揭帶委狀等件由日本回鄂運動軍隊起事並供出在鄂同黨姓名甚多又前准湖北段督來電拿獲亂黨蔡楚鋭供出同黨潘匡世即潘九一等電請密拏嚴辦等因當飭警探緝獲潘匡世即潘九一又名潘錫九一名搜出蔡鋭廷等名片信函押解到署飭訊該犯潘匡世供認與黨張國荃等往來並組織共和急進會介紹蔡銳卿入黨委爲漢口交通長飭令回鄂運動起事等語不諱　査各省自光復以後變亂頻聞生靈遭其荼毒地方被其糜爛至今居民蕩析流亡在道稍有人心者宜如何維持大局共保治安該犯孫振東潘匡世二犯蓄意破壞積極肆亂以桑梓爲道線以民命爲犧牲實屬豺狼其性梟獍其心爲人情所共憤即爲法律所難容既經供證均已確實應各照內亂執重要事務論罪處以死刑現已電請政府核准應即執行槍斃以昭炯戒爲此布告軍民人等一體知悉此布

▲盜犯罪狀　爲宣布事案准江蘇交涉使函送公廨呈解在途搶刦女子唐毛媛金鐲並槍斃唐姓廚夫之盜犯周福林一名到署發交軍法處訊據該犯周福林供認前充江北第十七團三營兵士遣散來滬前日午後二時偕同舊時同營兵士張阿毛王阿六三人走到大沽路弄口見一女子手帶金鐲該犯與阿六上前搶刦金鐲因被唐姓廚夫所見恐被拘獲故該張阿毛開槍將廚夫擊斃逃逸嗣被華捕拿獲解案等語不諱查該犯周福林結夥三人白晝在途行刦又敢開槍傷斃人命實屬目無法紀罪不容誅　現既供證確鑿應照刑律第三百五十五條第一款處以死刑按照軍法立予槍斃除飭緝逸盜並執行外爲此布告軍民人等一體知悉此布

全國商會聯合會紀事（十一）

▲電詢奉商會　昨（二十六）上午十時十分開會正會長周金箴君出席云付議致奉天商會轉該省聯合會一電是否要發如贊成拍發者請起立（全體起立）會長言該電稿如有修改之處請公同討論　五十七號（馬息深）等均起言該稿甚爲簡明措詞又妥不必更改　會長言如不必更改者請起立（全體起立）電文如下　奉天商會轉聯合會鑒農商部寄陳司長馬電准國務院函據葵寶書條陳因貴會干預稅務擬取消　聯合會並嚴重監督各商會交令本部遵照辦理等因究竟如何情形請詳細電復全國商會聯合會

▲開闢商埠案　繼付議開闢商埠案一宗計二件由嚴書記長宣讀第一件安徽省事務所提議安慶開闢商埠案　五十七號（馬息深）言開闢商埠與交通商業兩事固甚有關係前清五口通商由外人代我開闢以致利權外溢今我自行開闢外人或來營業者則聽其便　百三十號（呂超伯）言此案應付審查衆贊成由會長付表決（全體起立）　繼由嚴書記長宣讀第二件奉天安東商會提議安東口岸須破除舊例准南省杉烏刀諸大帆船皆得入口當由安東議員二十五號（韓筱東）登台云安東自開邊招商之初由前清東邊道稟設稅局其收稅章程與前清戶部稅則大不相同相沿至今安東已開埠通商各國輪船皆得來安裝運我國仍惟北省各小帆船進出口運貨而南省杉烏刀諸大帆船皆不得進口關稅爲之限也擬請破除成例俾全國大小帆船皆得出入裝運不惟利我航業土貨可以多銷可抵制洋貨於我工商各業均有裨益云云　繼由奉天代表十八號（李序周）繼續討論　會長言諸君報告尙未明白總之是項杉烏刀船是否如江浙之沙船釣船相埒今不能進口之原因在何處時在座均主張付審查由會長付表決（全體起立）

▲提議糧食案　繼付議糧食案一宗計三件由嚴書記長宣讀第一件　贛省代表孫希璜提議永弛禁運糧食　第二件江蘇滬南商會蘇本炎葉逵提議提倡農業弛禁米麥　第三件江蘇上海南商會提議米不出省洋米暢銷華商坐困維持之法惟有守出口不出洋之主義　三十一號言本席主張第三件

商律總論出版預告

有志斯學者不可不手執一篇而商界諸公關係甚大尤宜觀講閱以供參考也洋裝一冊定價大洋五角

本書爲前清江高等審判廳長日本法學士周[illegible]介公布之商人通例商編草案日本志田鉀太郎所訂中國[illegible]作案照比較詳細剖釋以生律之總[illegible]義之論法成例與各國著名學者之議論比較得失披陳利弊[illegible]草上海中國公學神州法政專門學校及江蘇省立法政等分校[illegible]國與參附編著各不同而多所[illegible]益又較原講義爲詳茲齊己印出版

總發行所上海　文匯圖書局

立愈遺精　金剛百鍊丸

有遺精●必購鍊雲藥房●金剛百鍊丸●家藏祕傳奇方●咸稱天下無雙●如患夢遺滑精●經服立時安康

精者人身之精華也精固則強精虧則亡關係何等鄭重世人凡患遺精者實因思慮過度相火妄動或交合之際忍精不洩或濕熱鬱結心腎不交以及少年浪犯手淫中年思慮過勞致有精關不固夢遺滑精從此起矣明知嗍乃稀子之本豈任常[illegible]

之議案　五十七號言禁米出洋是一種名詞前清官吏用以得民心者其實米未嘗禁也今既有人提議禁止米運然米照自由販運各省流通民食自由如一旦申禁而米未必價賤則奸商可以壟斷　十號（狄子怡）言各省均係中國之壤奚容禁運　十一號（陸慎齋）言禁米出口本無價值但驟言弛禁必在十年或數十年之後今日在事實上斷行不通當上海商會提議之時已受多數人之唾罵本會若贊成此案通過政府將來所得之報酬不過受他人之唾罵而止除此之外毫無絲毫之利益可斷言也凡作一事譬如下棋諸君試思此案通過後將來要求政府政府能允准否本席敢斷其必不允准也更進一說政府而不允准不過此案無效而已尚無他害之可言使政府而允准本席以爲各省之中必有釀絕大之風潮者稍一不慎暴動且隨之矣本席主張此案暫時不能成立　百零一號（胡健春）言請付審查　五十七號言米禁問題係維持民食今請政府免收米捐　十三號（沈仲禮）言米禁事本席曾於前清光緒晚季奏派出洋調查深知日本之米由中國間接販至其販米之船均甯波釣船　百三十號言此事討論甚久不若付審查爲是　二十八號（沈聯芳）言上海爲聚米之區此案由蘇葉兩君提議報紙上已有責備提議之不當　彼等亦投函申辯今本會切不可率爾從事爲全國人所唾罵不若改其名稱　爲平均各省米價最爲妥當　一號（丁發昇）言平均主義本席亦不敢贊同　如上海繁華之地百物昂貴米價亦隨之而貴如江北等處地方貧苦各物價賤米價亦賤如以上海之米價與內地平均此事必不能通行本席意見由各議員斟酌情形報告到會再議辦法　五十七號言民國貨物稅中之米捐實在萬惡今與其討論禁米出口不若先議撤免米捐　二十八號起言本席贊成　百十七號（程鳴鑾）言米價應由各省自定　會長言照第一號所議如贊同者請起立表決（全體起立）

▲**添舉審查員**　繼審查長盛竹書君登台言本會成立以來已有一旬餘創重要事件均已提議陸續付審查惟近來補到諸君均未接洽現審查事正在進行請補到諸君幫同任審查之事並將補到之四川文輝堂　江湘浦李裴之巴子仁安徽張蔭森盛朝瑞諸君均任審查事以助進行　廿八號言劉陳司長將次赴京前日渠在會對於稅則事甚爲注意今陳君意見將重要案件擬列條辦不若作速備文請渠帶部　盛君言劉已預備盛君又言　百十七號程鳴鑾君並加入審查員云云

▲**商事公斷處**　次付議商事公斷處案一宗　計五件由嚴書記長宣讀　第一件贛事務所提議修改商事公斷處章程草案內云商法與民法性質不同商事與民事情質亦異歐美文明國於民事裁判所外特設商事裁判所者良以商事訴訟糾葛繁冗非一般普通法庭所能檢查而判斷者也吾國國基初造法制未備普通法庭尚未完全成立遑論特別法庭然商事之處理自前清頒布商會條例卽以其權屬之商董於是商事公斷處後先匯起特省自爲制法權既未劃清利弊因而倚伏此司法工商兩部所以有商事公斷處章程之頒也　按此項公斷處雖原始於商事裁判所究非特別司法機關　不過從其商事習慣而爲之規定以補法庭之不逮然既名之曰公斷處卽有法理之關係要不得因循粉飾致滋流弊當茲商戰時期爭議日夥苟立於仲裁地位者不能依據法理實施其公斷之行爲將內無以令國人信從而生法律效果外無以使洋商折服而收治外法權是商界中添一機關法律上反增一障礙　烏用此非驢非馬之制度爲耶本事務所對於部頒商事公斷處章程有不滿意者四事　一曰組織不備二曰選任非法三曰權限不明四曰制裁過刻由其法以行之　恐利未見而弊先睹也查本章程第七章第三十九條內開章程之變更廢止由司法部工商部會商以部令行之等因則此項單行法尚非固定性質我商人因其利害關係猶得條陳意見請求變更也爰於本省開聯合大會時按照商事公斷處章程引據法例爲之修改編成草案可否陳請司法工商兩部變更章程之處仍候公決云云　（修改條文略）　第二件江西省事務所提議對於部定商事公斷處章程第三十七條辦正書　第三件吉林省事務所　提議修訂公斷處章程　第四件四川省事務所提議請設立商事裁判所　第五件廣東省事務所提議要求增設民庭章程商事訴訟　五十七號言通州商會曾對於公斷處事擬章呈請部中行用雖有批文尚未修改然今按其原文實無甚價值不過一調處人而已　百三十二號（劉一青）言應設商事裁判所　二十八號言應付審查　會長言如贊成將全案並付審查者請起立表決（全體起立）　時已至十二時下午二刻五分會長言今時間雖尚有十分鐘可宣告散會先午餐　下午再行討論會振鈴而散

▲**報告幣制案**　昨午後三時各議員仍到會討論未表決之事件及所有廿日議決付審查之幣制案由該案審查員顧松慶呂逵先余鏡清傅朝鑫胡佚民具報告分致各議員預備　廿七日（今日）公決通過實行茲將報告錄下

爲報告事查幣制案三種甲種　上海總商會提出適用大總統公布之國幣條例而請求迅速實行此第一說也　乙種黑龍江總商會提出主金銀銅三幣並用以鈔票資周轉以國幣銀行利推行此第二說也　丙種主張金本位謂不以金爲本位則國際貿易磅價漲落操縱外人無形損失爲數甚鉅此第三說也就此三者研究得失實行金本位固能免對外之損害然成本不貲其難一需用之金必仍由外洋輸入其難二國內現時習慣適用銀本位而不適用金本位其難三有此三難似宜採漸進主義不能驟行金本位此丙說之難以實行也至乙說銀行紙幣爲另一問題主張新幣制較丙說更不能行　且廢沿用已久國法制各種貫枚等新幣名稱之歧異尤易生事實之障礙此乙說之難以實行也甲說適用大總統公布條例請求速頒新幣本審查會絕對贊成　本年二月七日大總統教令十九號公布國幣條例及國幣條例施行細則大綱以銀爲主幣鎳銅爲輔幣銀以元爲單位元以下至角而止適用銀五分適用鎳一分以下至厘而止適用銅采固有之習慣定統一之幣制更於施行細則內訂各幣行用之制限謀人民兌換之便利洵整理幣制完全之政策我國幣制混淆各爲風氣直接病商間接病國統一國幣固爲今日之根本問題應遵照大總統公布國幣條例並施行細則呈請政府迅速鼓鑄示期頒行此本審查會主張之理由也本此理呈條陳辦法如左仍請大會公決（一）請以下屆會稽年度七月一日爲新國幣頒行之期（二）廣設國家銀行爲兌換新國幣之機關其未設國家銀行之地域得委託地方銀行兌換（三）舊時銀幣銅幣依據施行細則第三條第一項（市面通用之舊銀角舊銅元舊制錢政府以國幣收回改鑄之但於一定期限內仍准各照市價用）實行其改鑄之期以三年爲限（四）前辦法應呈由農商部轉咨財政部請大總統公布施行（附大總統公布國幣條例及施行細則略）

上海通商史

（姿昔司原著）（劉譯）

第六章　三十英里外之戰（禁轉載）（四十三）

四月十七日英法等軍攻七寶太平守卒五千餘人聯軍以砲遙擊約戰一小時太平軍棄營退自是上海鄰近咸肅清無敵氣焉四月二十二日霍樸濮洛德司得甫來與華道等議自長江起迄錢塘江沿上海三十英里內各要隘一律設法規復議決先規取嘉定青浦還取南橋拓林然後使華爾自松江移駐青浦以控制五處而以英法爲之後援議決剋日出師計華爾兵一千名合英法軍共三千八百四十二名砲二十尊自蘇州河迫嘉定時四月二十九日也軍至南翔去敵營四十里卽發砲擊之太平軍敗退因收拾餘燼退守嘉定五月一日英法大軍攻嘉定以船作浮橋而渡築雲梯進薄城牆軍士一湧而上遂破之太平軍啓門潛遁爲李瀚章所截擊大敗之於城外嘉定既得以英法軍四百餘名助清軍留守餘軍返上海爲攻青浦之備

本埠時事

●**難保非偵探之誣陷**

滬甯警察分廳前據軍事偵探在閘北滬甯車站獲送亂黨傳大文一名搜出僞職委任狀發科訊供不承傳同證人黃德勝眼線賈南舟併解鎮守使署訊核（已誌前報）茲悉鄭鎮守使自據崔分廳長將此案犯證解署後卽發交軍法科提案研訊據傳大文供實名傳大章河南新野縣人上年陰歷六月曾在江西獨立營充司務長因見勢不佳卽至揚州投充第四師第四團二營一連兵士未久卽奉遣散於十一月間同趙安邦黃德勝王景賢來滬謀事趙安邦王景賢已在揚州謀有位置先後前去伊同黃德勝仍留滬地在楊樹浦作小工伊因吃苦不起於陰歷本月十五日棄工不做在四馬路看影戲遇一素不相識之陸海闌說起知是同鄉待伊意甚殷勤十六日又在中華第一樓門口與陸海闌相遇邀伊洗浴剃髮並另給千一百文送伊至悅來客棧住宿次日陸復送一長夾襖與伊穿着待伊穿後陸說要往揚州卽邀伊同往滬甯車站囑伊代買車票正在買票之際忽來偵探二人搜伊身上卽在所穿陸海闌給伊之長夾襖小膊夾層內搜出委任狀一紙王德勝信一封伊實不知此事來由趙安邦一信是伊自己的等語一再究詰堅不承認有附亂情事訪提眼線賈南舟及證人黃德勝質訊據賈南舟供與報詞相同惟指稱拘獲傳大文時伊並不在場又傳黃德勝供伊與傳大文確於去年同營充當兵士遣散後結伴來滬做工至本月十五日分手餘事不知各等語軍法科訊取各供後除勒將犯證分別看管外當已面稟鄭鎮守使請示遵行矣

●**通緝迷藥搶竊犯**

淞滬警察督辦薩前日准外交部特派員楊小川君函開頃准北京巡警總監吳電開有甯卓霆控崔亞渭用藥毒雷母迷昏兩日不醒搶竊現洋二百元金飾等物逃逸無蹤罪惡已極除懸賞通緝外恐該犯潛逃來滬以特電請會飭注意查拿查該犯崔亞渭係廣東四會縣人十九歲面部長圓云云督辦卽於昨日訓令南北二分廳長通令各警區協緝務獲究辦

●**法界又有刦案**

前晚八點餘鐘時有年約三十左右之匪徒一人至法新租界平濟利路口永福押店內手持別店當票言明取贖向當店夥正在察看之際甲卽出手槍向店堂內開放兩響入內搶得大小洋三十餘元銀表一只從容出外店夥等大聲喊捕甲又回身復開兩槍然後逃去在逃逸時身旁所藏之冥鏹拋棄在途中不知何意事後店主投捕房報告請緝並檢珠呈案察得該匪將珠取去祇留彈殼開放空槍故未傷人捕頭得報後立飭各探嚴緝到案究辦

●**新閘橋工紀聞**

新閘橋重行拆建一案業經蘇省長核准先籌二萬金歸上海工巡捐局經辦曾由楊局長將銀發交承築橋工之久記木行飭先建築橋墩等情已誌前報茲悉該橋應用鋼鐵等料係由久記廠行經理張耀良君特向美國鋼料廠訂購連同拆去舊橋暨重建新橋工料等費在八月間議定價銀四萬二千餘兩現工巡捐局楊局長除呈省長奉籌之二萬金外前日已先交久記木行領過洋一萬二千元今尚少一萬餘元准定陰歷三月中旬再行核發一併價銀二萬兩付清後作爲先付半價卽由久記電購材料議定自定料日起限六個月爲期所有材料到滬再限六個月工竣尚有所欠材料一半工價銀二萬二千餘兩將來材料到滬工料價銀建築橋面以視工程之進行發給業經領之多寡該橋工如數清訖時由久記商號訂立草合同呈請楊局長查核矣又新閘橋旁所搭之浮橋一座當於前清宣統二年歲首因新閘橋阻於新閘時該處商民往來不便是以由久記號承築於斯時另行建浮橋共計用去工料銀三千一百餘兩議定橋限予八個月卽俟新造之橋竣工卽行拆除如逾限一月開北市價給該行租費每月洋一百五十元茲自宣統三年九月分限滿起迄今已屆二年半租費分文未付現聞久記號商以新閘橋工旣奉歸由上海工巡捐局經辦則該浮橋建原因及逾限應收租費等情自應報

●**新任荷領接事**

新任駐滬荷蘭正領事博葛君該國政府命令後卽由大連灣乘坐日本神戶丸郵船來滬於前日抵埠昨已到署任事矣

●**關於驗契事兩則**

上海縣知事公署前奉發第四十六號布告云案於三月念三日奉江蘇民政長國稅廳皓電內開奉財政部皓電開驗契期內民國自契納稅百分之五典契免納逾限按行加倍征收百分之十等因希遵照布告俾衆週知切要等因奉此　國稅廳效電內開報載契稅減爲百分之二與一節　國稅難奉部電飭各自行分酌定現在財政部困難稅率終難減輕部電由百分之六加收附稅已經減爲百分之五現又由部電民國自契仍爲百分之五遠不納加倍征收以契稅爲緊之際等因恐飭各通行在案值茲驗契吃緊之際誠恐各業戶希冀觀望合先通電飭知卽迅速等因到署奉此查此案大批旺解爲要各國稅廳因文到一面催集款批奉民政長茲奉須知驗契合電飭集業經節次迭布告在案悉急宜行一律投稅事業戶人等財產見布告之後躍投驗一切爲保護人民之起此知次令國民自宜自納契再驗勿延一因觀望自應自遵分之十民國自契稅延一經限滿加倍征收布告將滋後悔恐未週知特此

上海縣洪知事前奉省令布告本邑各業戶稅契本將洪君名下於本年三月底爲限自一已律稅統限於三月以前赴署投契各業戶一派員投稅呈驗等因洪君到任以來所有驗契事宜甚屬擁擠本署員派驗已至限期五六號者異常踴躍但限滿將屆各名尚有不少難以應接以致勢無如限驗竣誠恐限等因昨查驗事是以洪君詳請省長可否展限半月之說該署奉批令准如所請有展限

● 點鐘卽見應驗　蓋觀劇耗神 ●

● 滋陰養血惟自來血爲絕對有效確實不移之補品看戲落夜損神露形者試之五

● 活神志清寧久坐耐勞譬如七點鐘入座觀戲至十二點鐘毫無倦容眞神品也

● 人人皆知如服自來血則血輪紅 ●

又小時見效

座夜不倦　神如

衛生畫之一

西醫鍾拱辰

統治男婦內外科　小兒科　精醫眼耳科　喉鼻科　皮膚科　擅醫花柳毒門疳疔淋濁等症　并包戒洋烟

診所　上午十點鐘至十二點在四馬路大藥房　門診一元出診二元　電話

保證戒煙原函

夏新公司……

上海棋盤街首洪德里洋夏新公司　雪垢丹　每瓶一元

公司條例釋義出版預告

發行所上海文匯圖書局總

三馬路上海旅館對面　東鼎新里三九九號

●中華民國三年三月二十七日（即陰歷甲寅年三月初一日）（星期五）第二千二百四十九號●

教育界

論說

●實用國民教育教授法（陸培亮）

手工科之實用教授法

手工一科世人素所輕視近來始稍稍知注重教授兒童者然究其實仍不過具手工之空名於實用未嘗有功效也吾川境於二年夏季開全境成績展覽會後手工發達幾有一日千里之勢其製作品之應用者以厚紙工爲最近如合慶小學以句紙編爲草帽辮式（此項手工學成後即可取爲柴試驗售於市上）亦一最切實用之教材也至於泥製作品各校尚少注意余以爲黏土手工極切應用凡新年佳節市上出售之幼兒玩品泥製者實不少學校平日苟能注重於此將來於營利上不無奇效故吾以爲教授手工不獨以啓發兒童智巧爲目的尤當以所造物品合於應用爲主要至於女子手工以結線結絨裁縫三者爲主要然而教者往往輕視裁縫而重視結線結絨二者。夫線製品固屬優美但切用者甚少但多製一物即多費一分財力絨結品流行於市上者日見其多若帽襪衫褲等物十人中幾有半數服用者注重教授宜也若縫紉爲女子必學之技能應加注重不必新奇異巧但求稱體合宜俾女子畢業無論爲女爲妻爲母皆得自恃所學以應用不致事事仰求衣工既屬便利又省金錢豈不善哉豈不美哉抑余又有進焉近來學校對於手工一科但有消耗而無生利經費缺乏之小學往往因此缺少手工前日到滬上見商務書館發售之紙球（此項紙球爲裹成宜用者不少）價值一角而合本銀則三分左右耳余思此等紙球學生咸能製之校中苟能利用其現成物品託人代售未始非恢復消耗之一法也且此特一例耳他若厚紙所製之信插筆筒匣子之類皆切實用以之出售必爲社會歡迎此等議論雖屬理想然確有實例在先不妨姑試行之或能達吾希望之一日也

鄉土科之實用教授法

初小定章無歷史地理故鄉土應當注重所以養其愛鄉之思想惹起其史地之觀念者也吾川鄉土誌雖本由鄙人編輯應用但編者經驗缺乏立言恐多失當所望諸君隨時以心得見示以備改良且余以爲凡課中有可以實物證明者當於舉行遠足時令兒童目見而身親之以固其記憶而厚其感情至於全邑地圖現已測竣付印將來出版購用於教授上更多便利然兒童思想簡單圖中形勢不易辨別尹好就運河場割其大概者市鄉之界限道路之幹支均爲一一擇要講明尤宜聯絡手工製爲圖版（三四年生當能製造）如是必較空指地圖爲切實即兒童所得之智識亦必正確矣（完）

新聞

●外國語學校發達（湖北）

武昌政府所設之外國語學校自開辦以來較之各學堂成效最速現在部文科學生已達三百名新聘文華大學校西文教員三人協同教授該校又爲添設德文起見特聘武昌陸軍學堂教員武學博士德人柯爾勒君設德文科一所暫招學生六十名爲額已於日前上課云

●預備賽會（南京）

甯垣高初各小學校現爲巴拿瑪賽會事務所公函徵集學校出品前星期日本爲小學教育研究會常會之期各校長教員在場共商辦法擬請江甯縣知事每校津貼二元以作出品材料費未知能允准照辦否

●參觀學務（無錫）

新安鄉學務委員張麗石以該鄉各小學校教員於管理教授方法不無少於經驗日前特邀同該鄉各教員來城參觀第三師範附屬小學俾有所效法云

●創辦胎產女學校（本埠）

我國向無胎產專門學校凡遇生產均假手穩婆一任穩婆之處置生死之權關係甚大每有受穩婆之欺詐因而戕生喪命者茲有女士徐玉淑芬發起胎產學校定額五十名設于法界巨籟達路文安坊二弄專收貧寒婦人授以胎產專門之學養成穩婆資格以便代任收生看護之役其常年經費統由同志資助不收學費有志向學者實一絕好機會也

●益智英文夜館添商業科（本埠）

美租界南成大弄聚寶里益智小學附設之英文夜館係陶君漢屏等組織本年春加添商業科刻下尚有餘額凡商界青年有志補習英文者亦一機會也

公牘

●江蘇民政長訓令常熟縣呈報教育狀況文

教育司案呈據常熟縣呈送二年度教育狀況十册請察核等情查本民政長詳加察閱圖表書錄縣有盡有就中師範學生統計表告小學校校長教員書兩種尤他縣所罕見足徵該縣署教育行政人員平日能認眞服務乃有此成績表著殊堪嘉尚惟編輯體例尤有可商如教育行政成績展覽會記錄與審查報告本屬一事分爲兩門眉目轉欠清晰視學報告書三種及視學報告會計錄等雖有時與人之不同然性質究是一事今以他項事件間隔之似欠聯貫下屆編輯此項狀況時尚能於有系統的體裁再爲注意而起訖年月一致依學年爲斷當可益臻完美仰即知照此令

●本界啟事一

本界前登各學校調查報告極承讀者歡迎嗣以故中輟殊以爲憾現另就調查所得編爲各學校調查錄按日排登乞讀者注意再辦學諸君倘以校內概況見告俾得彙編入錄尤所歡盼此啓

●本界啟事二

各學校如有優美之成績品如作文習字圖畫等類願發表以供衆覽者請交郵寄下當爲分別製版刊登此啓

參茸
海狗腎汁壯陽廣嗣金丹

本發行所竭盡心血製壯陽補子廣嗣金丹方用大山吉林人參血茸鹿茸虎筋海狗腎汁等品先將老年陽痿少年精竭之人一一試驗無不回天再造乃敢出而問世蓋本堂之名譽關係甚大不得不愼重再再也此丹專治老年陽萎

參海狗腎金丹返弱

香港主人先生台鑒逕啓者僕壯不自
慎治遊蘇台逗遛兩月返舍後即患遺精
始則有夢繼則合眼即遺甚至白濁淋漓
便覺疲憊不堪屢經醫藥救治毫無

●眞是衛生之寶保身之鍵

仁丹正爲國利民福之良劑世界上莫不贊頌

仁丹則以所在神欽鬼伏效驗卓絕防疾患于未萌靈哉

●仁丹敢當泰山磐石
仁丹確紀茀祿壽考

●苟有意衛身人必須購服仁丹爲要有能預防四時邪熱補充氣血全球惟有仁丹矣

●價目
試服包 日金五錢
小包仝 拾錢
中包仝 廿五錢（添呈洋銀藥盒）
大包仝 五拾錢（添呈裝鏡藥盒）
各處藥房洋廣貨舖均行代售就近購取

劉威洋行現銀專收各種珍珠

上海波路口五開間門面

劉香廬總發行所騏雲氏啓（設分天津北門外 杭州隊列所 南京花牌樓）

本行向在上海英大馬路拋球場東首第三十二號洋房
資專收各種珍珠價目格外特別
六十四號辦事時間上午九時至十二時下午二時至五時禮拜休息

草……為強

常波路口五開間門面
上海盆湯弄絲業會館後
崔氏瀨香廬騏雲氏啓

實業界

要件

●物品改良概說

▲醬油　醬油一項以吾國與西人比則吾國用處較煩西人之烹飪中幾析醬油爲三部分曰色曰鹹味曰鮮美味故如白煮之肉類其上面稍加之醬色則用麵與鹽同炒而成之此僅色之美觀者若欲其味加鹹則無不另加食鹽至若羹湯之中必特加鮮美之味而始悅口吝方用一種流質品如吾國醬油之類但其味特佳其用法不必如吾國醬油之多每一食品中僅置少許以爲調味使美之用耳歐西人所習用者曰馬奇類醬油其價甚昂（較吾國最高價之醬油約貴五倍）此乃提取肉類中美味以成之較吾國之以豆製者固不同也但吾國醬油中確亦具有一種美味西人亦有研究之　君近數年來此物略銷於西歐蓋巴黎豆腐公司創爲之美國有一般人　創不肉食之說則吾國豆製醬油大可乘機而銷惟製法宜如何改良以投彼國之嗜好裝瓶宜如何合式以適彼國　之習慣更當如何詳加說明以期銷路之不滯茲略述如下

製法　西人烹庖中旣視醬油爲特別調味使美之用則吾副號之醬油決不　適用可知且宜將毋油格外提高不慮價之昂也杳馬奇之製一爲流質一爲乾塊（吾人名爲醬油膏）此乾塊即將流質和鹽用機器壓成小方塊（約合吾華尺七分立方體）用蠟紙逐塊包裹而零售之每塊足供一湯盆之用苟能仿而行之當得　歡迎若以流質運銷則宜將毋油加晒使色澤濃厚不可多加炒枯餳糖之類徒取色濃而失眞味

裝瓶　考西國之銷醬油均裝瓶出售大者斤半（合華重量）小至二兩其間約分四等吾國試銷之際似不必多分瓶之等級但瓶則　無取過大可製瓶兩種一可容一斤者一可容二兩者咸斤之瓶以供廚房之用瓶之質料　不求過精容二兩者其瓶料宜光潤而稍美觀瓶塞（指小瓶言）宜仿彼國小瓶馬奇製法除用軟木火漆封固外另附瓶塞一枚　以備開封後更換此塞不必用玻璃製以光潤瓷製亦可惟必中有小管如香水瓶塞然使不必揭起　瓶塞而便灑滴則可置食桌之中以供臨食時之需用似亦就彼國人習用之道也

說明　說明之法除廣告說明書之外可即瓶上另加一紙以說明其用度（此可僅用於大號瓶上）如每一湯盆中用若干已足等語俾用者無太過　不及之慮至醬油用何物品幾種製成及如何適於衛生亦可略述及之　此外尙須注意者則面上之起霉也但若用毋　油加晒則不易起霉保　護之法如瓶口略蓋麻油（如油面略滴麻油但勿多加致損本味）　裝時嚴密封口使空氣不易侵入更或於封口之時用抽空氣之小機抽去空氣皆爲良治▇蓋此項醬油　其防護較易於酒類謹愼爲之當不甚難苟能暢　銷爲利不薄盍乘此籌備赴美巴拿馬賽會之期一試爲之

●歡迎巴拿馬賽會勸導員誌盛（上海）

萬光帖在日站揭把悉數賠罄無顏歸里自尋短見聞某國人獲利極鉅、而吉林雙城濱江各商亦稍佔優勝長埠商人多處失敗地位、痛哉痛哉

美國巴拿馬賽會特派勸導員愛頓司君愛頓司君夫人、司徒司密君司徒夫人、偉爾頓君及書記等於昨日上午由香港來申、全國商會聯合會、先期致函美總領事、訂期開會歡迎已誌昨報昨日（二十六號）午刻該會接勸導員電話准五時到會中出席周貝兩會長及各議董於四時齊集該館時屆五鐘　各西員依時蒞止行握手禮分別入座周君等起立宣布歡迎之意、愛頓司君答辭具述來華勸導中國各實業家出品之宗旨、賓主交歡極一時之盛至六時二刻始散又楊小川觀察使接駐滬美領事函稱勸導員昨日抵滬　與各實業家接洽等情特於二十七日（今日）上午在張　園設宴並邀本埠官紳如總商會總協理周金箴貝潤生諸君作陪云

調查報告

▲雜貨門　常屬裏下河並港口各局捐例表（續）

貨色	常章	清淮章程
水晶器	每斤捐二百文	每斤捐一百文
白蠟	每担捐一千二百文	每担捐四百文
黃蠟	每担捐二百四十文	每担捐二百文
杭箔（小箱二十條）	每大箱捐二百四十文　每小箱捐一百六十文	每大箱捐一百五十文　每小箱捐一百三十六文　草箔每條二文
素燭	每担捐二百四十文	每担捐一百文
葷燭	每担捐二百文	每担捐一百文

本埠商情

靈格志	五十七兩半
又	五十七兩半
又	五十八兩
又	五十八兩半
又	五十九兩
又（三月分）	六十一兩
又（四月分）	五十六兩
上海紡織	一百十五兩
怡和紡織	一百二十六兩

安大生洋行經理（松江路一號）

禮查旅館	三元
英法地產	一百兩
又	一百兩
瑞瑢	十一兩二錢半
又	五十九兩
又	六十兩
又	六十一兩
瑞記紡織	四十一兩半
蘇門搭臘烟草	一百四十四兩

●金融　▲符號者價漲△符號者價退無符號者不動

匯票　三月念六日各國匯票行情如左
上海匯至倫敦▲二先令十六辨士七五
▲大條銀電報　先令
▲其餘各種匯水改與前日市價一式茲不贅錄

金市　三月念六日收盤市價如左
現貨標金　三百七十七兩
足赤條金　三百八十四兩

沙金合赤　三百八十五兩

銀市　三月念六日銀行市價如左
英洋　▲開盤七錢二分七厘五毫　▲收盤七錢二分八厘五毫
銀拆　▲開盤八分　△收盤八分
標金　▲開盤三百七十六兩七錢半　▲收盤三百七十六兩七錢半

錢市　三月念六日午盤如左
英洋　▲七錢二分七厘六二五
鷹洋　▲七錢二分八厘五毫
北洋　▲七錢二分五厘
小洋　△六錢四分〇七毫半
銀拆　△八分

糧食　昨日滬南各種米市仍與前日市價相仿不錄

油荳　昨日滬南油市由廣東幫與本地油坊零銷開之生荳油行情如左（每担）
大連荳油　十一兩
船牛荳油　十兩〇三錢
鼓山荳油　九兩七錢半
輕皮生油　十兩〇八錢半
泊兒子油　十兩零四錢半

本廠綿紗　上一禮拜中之本廠綿紗市九及十六支紗價已詳誌昨日本報矣其十四支與十二支十支等各牌紗價開列於左
十四支藍龍　一百兩
又　太包　一百十四兩
又　雙龍　九十二兩
又　雙象　九十一兩
又　雙虎　一百〇九兩

十二支紫龍	九十七兩
又雙龍	九十二兩
又雙象	九十九兩五錢
又雙虎	九十六兩五錢
又三星	九十八兩
又雲龍	九十五兩
又人和	九十六兩五錢
又天官	九十七兩五錢
又月季	九十六兩
又丹鳳	九十四兩五錢
又鐵毛	九十四兩
又聚寶盆	九十一兩
十支聚寶盆	九十一兩
又雙虎	八十八兩五錢
又麒麟	八十八兩
又鐵毛	八十一兩五錢

胭脂虎	一百兩
又紅月	一百〇二兩
又牧羊	九十七兩
又三星	九十九兩五錢
又雲鵝	一百兩
又人和	九十九兩五錢
又天官	九十七兩五錢
又月季	九十六兩五錢
又丹鳳	九十二兩五錢
又鐵毛	九十三兩五錢

上海股票行市

結盤　公司　三月二十六日

女界注意

清健

女子工愁善病●其得清健二字●較男子爲尤難●自及笄至暮年●或肝病●或肺病●或胃病●或腎病●以及月信不調●赤白帶下●胎元不固●產後失調●終身苦累●無可告訴者●十居八九●惟本藥房有久著奇效之女界寶●專爲女界同胞●調養氣血●平肝順脾●暖子宮●和中氣●開鬱●通筋●歷經中西名醫研究●推爲世界女科完全純粹良藥●功能消除暗病●得種種無形之裨益●誠爲女界至寶●故名女界寶●另有一種月月紅●亦專治女子痛經及子宮發炎內膜惡臭等一切疾苦●歷著良效●功用服法●詳載仿單●總發行上海四馬路五洲大藥房

強種精血丸

總發行所上海四馬路中英大藥房

精血丸如戰時之救護隊

生精之料血也生血之料血球也人之健康與續嗣及其生育存在之有無均賴此二端以保存焉設二端缺乏立見面黃肌瘦眼珠發黃胃呆便秘精神疲敗不速療治則轉增腦系衰弱心臟虧損背脊痠痛眼花心跳坐臥不安呼吸亦漸短促所謂由虛成弱由弱成痨蓋其血力不能滋養臟腑精力不能固助全身至有弱疾叢生之害倘或先治其標不啻以藥領入痨瘵一途勢無收效之日精血丸之命名即使閱者知其療治病根之良劑丸中確含有充分滋陰補血培精開胃之養生料使服者血球增健新血驟生精液充溢腦臟完健內而由枯轉潤外而由潤轉強枯朽之形一變而成嫣嫩誠有出死入生之功令人莫測之妙然亦半由精深之經驗半由配製之合宜使其自然收美滿之效果故在英美諸國銷行之廣幾成人所必備之品並有贊頌此丸之名如戰時之救護隊尤足見其滋補之益近來流行中國亦爲試服者稱贊謂服一日足抵參燕十日之功足見精血丸之價値實非他種補品所可同日而語也

定價　大瓶一元二角半　小瓶七角五分
每打十二元　每打七元二角

金劉百錬丸

同胞注意

釋教眞方　敢不敬藏　夢遺滑精　有此安康

遺精聖藥

遺精一症患者甚來警撥之方當推金靈百錬丸爲天下第一不藥其年來治之之人箱計歷數鳴謝愈函盈口滿筷久己全國馳名致碑之道今再將所以期效翻故詳細報告登○沉痛永除仁耆同腎之夫還精乃下焦肝不固病肝之陽強則氣壩陽腎之陰虛則稱不萎之亢精踼生命有枯烈日燥譬諸草來栽轉其生發士之境何從逐將秘修之機本藥房得日金剛道保元眞方名滋腎塔百錬丸能養肝體無論元益氣牛精補遺精服新……

錬雲大藥房廣告

新聞

●長春把市之毒害（長春）

長春自日本站把市重開以來一般無意識之商人暫任搗把▇▇高抬以冀破壞市面、因又造出許多謠言、謂革黨亂黨不日起事有云白匪攻北京種種謠言半出若輩之口於是某國主持搗把之商人、益鼓煽之以致錢法頓亂小洋增至八吊四五光幣十一吊有奇百物因之昂貴而某國又使商會加重抑利拜又增加押款以來銀錢行市漲落、將盡在他人掌握故在把市獲利者十無一二賠累者極佔多數查有某某兩號▇▇三日間賠款已共七十餘萬吊勢將宣告破產又某鄉富紳帶所

雜俎

存古

魯春秋（傳鈔本）（本報版權不許援載並禁翻印）

監國紀（續）

王翊。字完勳。餘姚縣吏。初賀熊汝霖起兵。授職方郎中。魯敗。遁四明山中。部數萬人。矯衆獨以仁義。時府縣郭以外無不褱明制。爲完勳人監國。遂授兵部尚書兼右僉都御史。久之師老糧不繼。走保奉化。土人縛之以獻。肩輿入門。有三門者從翊。揮之不去。罵訊者上座時。一足跣。顧門者。褫我。門者跪而上。褫褫已。顧歐僂尊時。聞其弟與故募諸生蔣別被殺矣。日誠不愧完勳家。貧桎梏口爲文。以祭之。作絕命詞四首。臨刑。三門者顧同死。訊者去之不得。翊語門者。莫心亂。心不亂爲神。次亦爲厲。可以報仇。心亂鬼矣。並磔。有諸生江虬龍者。夜嘯城上。竊其首。陸春明葬之祖塋間地。

徐鳴珂。字大夏。甯波府學倅也。性任俠。嘗與其黨盟。盟者有犯其同盟婦。不修。鳴珂持義不平。伺橋下。殺之。魯敗。復奮兵山中。與王翊相應。援監國。晉賜將軍印。晉伯爵。時諸生馮躋仲。素故友周昌時助餉。繫之。鳴珂曰。躋仲忘故交。以兵篡昌時去。躋仲聞。告平西伯王朝先。使人伺鳴珂。於隘殺之。

謝龍震。字雲生。山陰諸生。與義興。並起。授中書舍人。唐詔下。嘗手批其使者劉中藻于殿。魯敗。復收其故部。出沒紹興諸山。久之力竭被執。語極不遜。大呼左右爲記。忠臣絕命之句。詩有萬里孤臣祇赤心。滿腔熱血化灰燼云云。

凌之標。字馭和。甯波諸生。魯敗。鼓其同學張能信與北降棘總羅奎北反。奎輒悔之。反發其事。能信脫。執之標。索之之標卒不吐。臨刑。語不恭。甚其妻馮氏自縊以從之。父士弘走舟山。

藝苑　下編

雁蕩金石志

▲對聯編

半榻靜留雲入坐。
一龕清與佛平分。

節本筆記

椒生隨筆

前人題

以上十三種俱在淨名。

知是蓬萊失左股。
記從天竺來東甌。
枝江張盛藻書

岑列旗鼓天下名山第一。
洞藏龍虎世間勝地無雙。
知樂清縣中州祝雲彬書

右二種在靈巖寺。

楊枝滴滴龍湫水。
蓮座群凝雁蕩雲。
丹徒蔣廷口書在龍鼻洞觀音庵。

▲嘲潘

崇川潘公子。幼隨父官京師。弱冠成翰林。意得甚。旋里集諸少年。爲徵逐游。甚至登場演劇。有人嘲以偶語云。京調唱崑腔。這翰林另有班子。斯文更此譜。那秀才好個優生。斯可謂善謔矣。

▲詩有來歷

鄭板橋詩鈔中。有句云。貪看斜陽婢倚樓。人謂焉有如此雅婢。予笑曰。胡爲乎泥中。此誰氏婢也。豈如小家之衆。於廚下而蓬頭赤腳者哉。板橋詩固自有來歷。

▲輓塔忠武聯

曾侯相輓塔軍門齊布云。大勇卻慈祥。論古略同曹武惠。至誠相感。媚有章。曾若郭汾陽。彭雪琴宮保亦有輓聯云。躋升武鄉侯。湘鄂戰功青史在。壽同岳少保。（忠武以積勞嘔血。薨於九江。年三十有九。）古今名將白頭稀。相國與忠武同患難。而彭公則稍間矣。情誼有別。辭氣不同。而確切莫移則一也。

游藝錄

▲哀輓運典

哀輓以抒其性自應白描爲妙。而運典貴切者。如余上歲輓妹一聯。撰句云。汝性最聰明。曾伴阿兄吟柳絮。儕均稱弱。忍看若蘿著蘆花。

撲克遊戲

●撲克譜（樊轉載）（無聊）

第六章　論喝博加

注與比牌（續）

尚有一事。與比牌加博二者極有關係。不可不知。即吾人當察同局者打法之寬緊。而舍己以從衆也。若衆人皆緊。而我獨寬。則人有好牌時。我每與之較量。我有好牌時。人鮮與我爭勝。其吃虧必不少。例如我有三子而換一張。開博一元。時人之持愛可高之二對者。僅僅與我比較。反之若彼換一張。我有極大之二對。而彼以一元開博。時我復加之。則彼手持三子之人。即不再加。亦必比較。是我明明多輸一元。其無謂也。或謂好牌與好牌爭衡。則所勝必多。此言亦不盡然。因謹慎之人。雖有極好之牌。亦不肯遽次。不惟不多加博。且恐不多比牌也。若謂打牌過於謹慎。則負雖不多。勝亦不大。此言亦誤。因彼勝人之機會與我相埒。而被勝之次數較我實少也。

第四局弈選

董鹿泉　厲權齋（續）

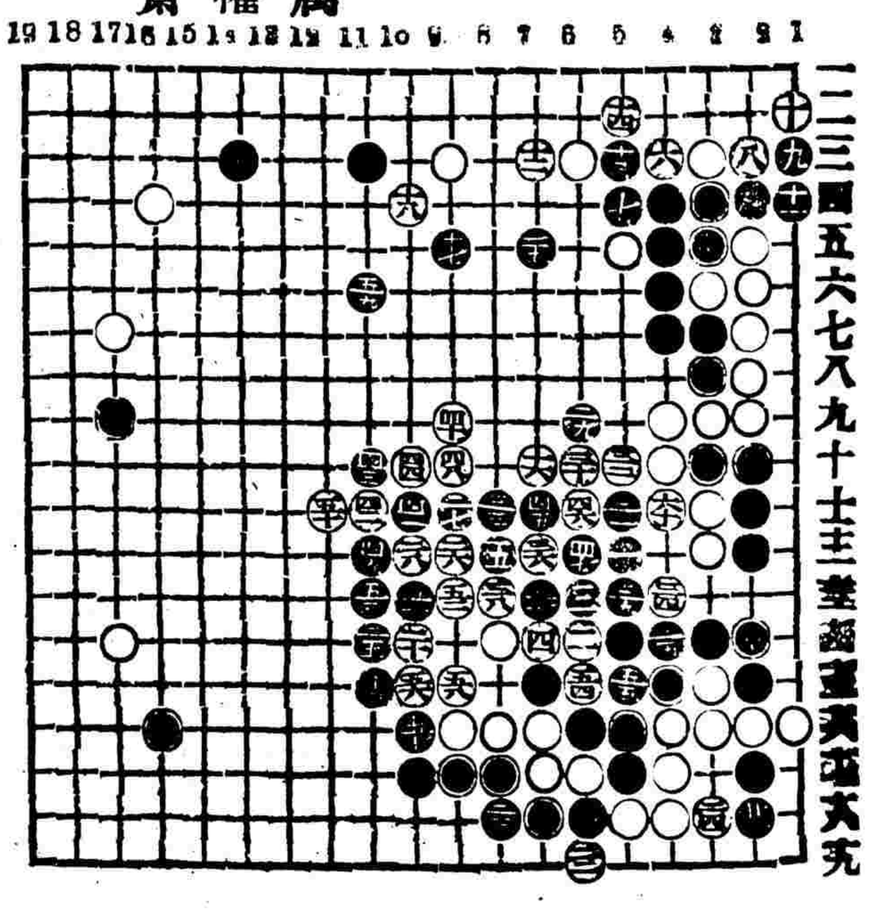

圍棋懸賞答案

十三四行三提三子活

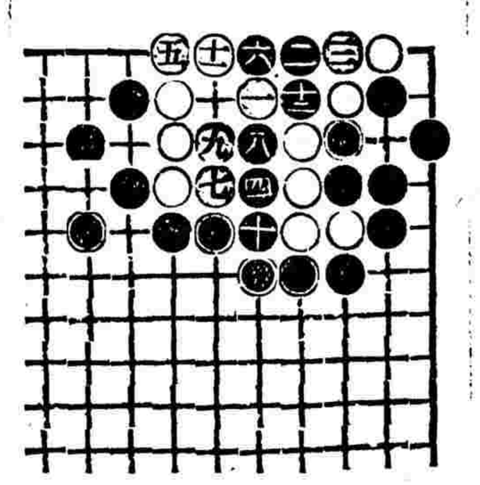

冰心又稿贈品如前例

按上列答案同式者如寓滬范楚卿吳江印銘蘇州貝企中三君一并揭曉

奕律

▲明王思任弈律

奏對不以實

凡奏對詐欺不以實告者。杖一百（纂注）奏對即應答也。詐欺不以實告。謂敵或他有應酬。□著何著。而故詭言以哄之也。此自可恥。事查出。杖以一百。亦痛快人心矣。

詐爲瑞應

凡詐爲瑞應。詐喜詐悲詐驚詐乞瞎。邀人心者各笞五十（纂注）瑞與遂同。詐爲遂應。原不欲應之而故爲應狀以誤其著也。詐稱死亡。原未必即殺而故云已殺。以懈其著也。詐喜者未勝而自賀。詐悲者未失而預愁。詐驚者有陡然一悟之意。詐乞者有無故索憐之情。是數者心甚苦。勞態俱鄙猥。然詐僞與強竊有間。故僅笞以五十也。

▲圍棋歡迎投稿

海內圍棋高手。如有愜心得意之作。願賜登敝報與同人共賞。欣賞者敝報無任歡迎。手談之雅。得報紙以代郵傳。雖萬里當一知音不堂角勝也。

象棋殘局（第一次懸賞）

八國聯軍　紅先白後

（詞題）賜答者請寄浙江平陽謝俠遜收如局合式當即分別等第酌量贈送限期改定三月三十一號爲止

再前項限期原定三月十五號爲止茲因邑接各處來函均未迎刃而解用特展限云云

新聞眉

●誄趙秉鈞者

▲千秋定論是聰明

自趙秉鈞既死。都中官僚以地方名義爲之開追悼會。誄墓之詞。美不勝收。而尤以丁汝彪之聯爲最的當。項城屬聯。已見報載。不復再錄。錄其次者。

▲方大局值危疑震撼之際。退不避謗。進不言功。於國爲元勳。於我爲良友。以一身肩鎗鎗屏藩之任。外而治戎。內而察吏。其惠澤在民。其精神在天（黎元洪）

▲當代勳名第一流。漂搖風雨中。元老遽亡。天胡不弔。平生契好無多。環顧乾坤內。故人長往。吾安儘（朱家寶）

▲華屋忽山邱。知已不存。誰共撥琴向東海。鼎湖有弓劍。招魂何處想當執簡上西陵（凌福彭）

▲我方贈策南行。曾幾何時竟成死別。公乃騎箕西逝。無多同伍又失元良（言敦源）

▲開國數勳良。暫見北門資寇準。拯民喪師保。忍過東閣話平津（葉恭綽）

▲有旋乾轉坤才能。所存者神。所過者化。負遺大投艱責任。其生也榮。其死也哀（醇親王）

▲天下倚元勳。大廈如傾。要梁棟英雄造時勢。指揮若定。失蕭曹（顏世清）

▲蓋世奇勳工策畫。千秋定論是總明（丁汝彪）

▲拔地作公卿。獨任艱鉅。才無涯涘。橫天行甲馬。一朝解脫。死亦權奇（李映庚）

▲功高將相氣泯驕矜。名利兩無心。屈指如公能幾輩。識足匡時才能濟變。士民同感念。不知後起屬何人（范寶昌）

▲論語治天下。正看開國創制指揮若定。夷吾失江左太息當今管樂趨步伊誰（汪怡）

▲河嶽聞英靈。遺大投艱開國勳名垂宇宙。雲霄重毛羽。鞠躬盡瘁安劉事業在橋山（報界同志會）

▲以揖讓之德歸舊君。以和平之福造新國。對舊君新國皆著殊勳。數累代名臣。無此創格歷史。以行伍起家。致上將。以末吏起家。致上相。綜上將上相。參膺專閫。只生平憾事不作長春神仙（湯化龍）

▲指揮若定失蕭曹。那堪開國老成遽弱一個。聲名洋溢乎中外。卽論致君堯舜。已足千秋（王文豹）

▲艱難締五族共和。公真名世才。所全者大。涕泣數半生知遇。我爲天下痛。兼哭其私（汪立元）

投稿俱樂部

▲蘇東坡賈浪仙詩鐘披露（續）　珠湖社主評定

丙等二十名（續）

第六名李渭江　江嶺邀遊開夢鶴　公卿睥睨笑騎驢　第七名顧蕉盦　成名端賴張安道　得句欣逢韓退之　第八名山陰道人　夢鶴何嘗知姓字　跨驢不肯避公卿　第九名朱亦奇　最難禪理參琴操　扁得詩名抗孟郊　第十名輔臣　淵源家世箕裘業　脫略公卿詩酒交　第十一名魏文石　前後豪遊惟赤壁　地天狂詠只黃山　第十二名許少卿　誰稱棠陰餘碧柳　欲將詩句比黃花　第十三名楊雙漁　文海波瀾翻萬丈　詩龕風雨哭三生　第十四名張月秋　星宿班中添學士　科名記上列詩僧　第十五名方穀　我來赤壁奇斯賦　人比黃花瘦在詩　第十六名葉子和　無我不須爭洛蜀　寫懷何必費推敲　第十七名蘇雲漢　節義文章高兩宋　清詞瘦句著中唐　第十八名竹成　學士參禪儒亦釋　詩人號佛佑猶僧　第十九名飛莊　豈爲朝雲貶佞佛　不逢賞部永爲僧　第二十名魏詠霓　赤壁兩遊名士賦　青山一竹佛家詩

●中華民國三年三月二十七日（甲寅年三月初一日）（星期五）第二千二百四十九號

新理想之良劑

香山黄國英　試驗書

癸丑春余友裴爾禮博士自柏林歸携最新化學驗器一付相贈余得此器後屢欲取關於衛生之物質化驗以試是器之精粗卒以事繁未果負此器者數月重陽日遇故人鍾子明君於愚園出中法藥房所製之精神丸相示並詢功效余因未知此丸之性質未敢妄答鍾君請爲化驗因其素有血枯腦弱之症食不消化夜不安眠善忘多慮久治無效未能辦事者三載於玆近由西醫指服此丸也鍾君雖購備半打然惑於醫士之言猶豫未決强余化驗代其决斷余以此藥既與鍾君之症關係甚大義不容辭携歸取裴博士所贈之化驗器詳加化驗犧牲念八小時之光陰驗得精神丸內含多數普羅台陽納貞及其他種最近發明之滋補藥確無妨碍衛生之弊各質分量均能配合得宜非精於中世醫道新理想者監製不能成此良藥余敢信其爲補血劑近之極平和而善治血枯腦衰種種精神之症余獲化驗之結果具實報告鍾君勸其决服此丸鍾君從之半打未盡舊病全失精神陡長甲寅元旦至余處面述精神丸功效並請介紹此丸於同病者余喜故人無恙亦不忍沒精神丸之功故舉鍾君託余化驗精神丸事實錄請中法大藥房主人列入保證書以証精神丸之靈效

黄國英謹識

購此丸有五彩月份牌及世界百美圖長生述各種醫生試驗保證書奉贈

定價　大瓶五元　每打五十元　中瓶一元　每打十元

購大瓶一瓶贈送小瓶六瓶

第一總統牌精神丸中法大藥房

滬甯鐵路行車時刻表

上海開	南翔開	蘇州開	無錫開	常州開	鎮江開	南京到
[illegible]	[illegible]	[illegible]	[illegible]	[illegible]	[illegible]	[illegible]

上海至南京各站時刻表

南京開	鎮江開	常州開	無錫開	蘇州開	南翔開	上海到
[illegible]	[illegible]	[illegible]	[illegible]	[illegible]	[illegible]	[illegible]

南京至上海各站時刻表

滬杭火車開行時刻表

由上海開至閘口

上海	莘莊	松江	楓涇	嘉興	硤石	杭州	閘口
[illegible]	[illegible]	[illegible]	[illegible]	[illegible]	[illegible]	[illegible]	[illegible]

由閘口開至上海

閘口	杭州	硤石	嘉興	楓涇	松江	莘莊	上海
[illegible]	[illegible]	[illegible]	[illegible]	[illegible]	[illegible]	[illegible]	[illegible]

津浦鐵路開車時刻表

由天津開往浦口

天津總站	天津西站	滄州	德州	濟南	泰安	兗州	臨城	徐州	臨淮關	蚌埠	明光	滁州	浦口
[illegible]	[illegible]	[illegible]	[illegible]	[illegible]	[illegible]	[illegible]	[illegible]	[illegible]	[illegible]	[illegible]	[illegible]	[illegible]	[illegible]

由浦口開往天津

浦口	滁州	明光	蚌埠	臨淮關	徐州	臨城	兗州	泰安	濟南	德州	滄州	天津西站	天津總站
[illegible]	[illegible]	[illegible]	[illegible]	[illegible]	[illegible]	[illegible]	[illegible]	[illegible]	[illegible]	[illegible]	[illegible]	[illegible]	[illegible]

男子九醜丸　韓國寶藥

何爲九醜陽痿不夜夢遺精漏精不堅入門即滑散無珠見色流精濁此則天癸退縮滑精更防試每瓶一元多假冒觀之意注用能靈效治陽顧若另有○○丸二元另有上海大馬路東亭一元海寶路[illegible]

浙路公司
甬紹綫行車時刻表

自甯波開至百官

甯波	莊橋	洪塘	慈谿	葉家	丈亭	蜀山	餘姚	馬渚	五夫	驛亭	百官
上午八點開	八點十三分開	八點二十二分開	八點三十八分開	八點四十二分開	九點零五分開	九點十六分開	九點三十七分開	十點零二分開	十點十八分開	十點三十分開	十一點三十九分到
十一點五十分開	十二點零三分開	十二點十二分開	十二點二十八分開	十二點四十二分開	十二點五十五分開	一點零六分開	一點二十七分開	一點五十二分開	二點零八分開	二點二十分開	二點二十九分到

自百官開至甯波

百官	驛亭	五夫	馬渚	餘姚	蜀山	丈亭	葉家	慈谿	洪塘	莊橋	甯波
上午八點卅分開	八點二十分開	八點四十三分開	八點五十九分開	九點四十四分開	九點五十八分開	十點十分開	十點二十三分開	十點四十分開	十點五十二分開	十一點零二分開	十一點零二分到
下午十二點十分開	十二點十分開	十二點二十三分開	十二點四十九分開	一點三十四分開	一點四十八分開	二點[illegible]開	二點十二分開	二點二十分開	二點四十三分開	二點五十分開	三點[illegible]分到

○滬上中西醫士一覽表

姓名	科別	住址
西醫 張錦林	內外科 喉科耳鼻咽喉 眼科婦人科 花柳病科	北河南路七號洋房
醫士 亞達	專治婦科及男女氣下部各症	法租界芝蘭里
中醫 繁叟	專精男婦內科外感時疫雜症	刻以就聘北京寓移法界八仙橋餘慶里三弄九號
李頌伯	中西內外科	甯波路鳳明里口二百零四號
汪耀如	內科 喉科	移寓跑馬廳北首派克路梅福里內第二弄六百九十四號
西醫 蕭智吉	內外科眼科 牛痘花柳毒門	英馬路五洲大藥房德律風三千一百九十號

姓名	科別	住址
陸稼軒	專治傷寒溫病及一切疑難雜症尤精婦科兼理戒烟善後法	新馬路[illegible]房[illegible]
王寄麟	傷寒女科兼兒科喉科	門診在[illegible]旅館
丁福保	內外科	派克路昌壽里[illegible]醫院
嚴孟舟	中西內外科 專業醫治	北京路福裕里四百三十四號
于今醫家	內外科奇難各症新中西醫未治者可爲究治	法界寶昌路[illegible]首寶康里二弄[illegible]